



Éves jelentés az

eSense Human Resources Szolgáltató

Nyilvánosan Működő

Részvénytársaságról és

leányvállalatairól

a 2023. december 31-én végződő üzleti évre az Európai Unió
által befogadott Nemzetközi Pénzügyi Beszámolási
Standardok (IFRS) szerint

Igazgatótanács tagjai

Varga Gábor (igazgatótanács elnöke) (2022.05.26-tól)

Dr. Jakab Szabolcs (2022.05.26-tól)

Kovács Attila Gábor (2022.05.26-tól 2024.02.28-ig)

Prutkay Zoltán (2022.05.26-tól)

Székely Gábor (2022.05.26-tól)

Matskási István (2024.02.28-tól)

Audit bizottság tagjai

Kovács Attila Gábor (2022.05.26-tól 2024.02.28-ig)

Prutkay Zoltán (2022.05.26-tól)

Székely Gábor (2022.05.26-tól)

Matskási István (2024.02.28-tól)

Társaság elérhetőségei

1138 Budapest, Madarász Viktor utca 47-49.

www.esense.hu

email: esense@esense.hu

Tartalomjegyzék

I. A pénzügyi kimutatások számszaki részei	9
Konzolidált átfogó eredménykimutatás.....	9
Konzolidált mérleg	10
Konzolidált cash flow-kimutatás	11
Konzolidált saját tőke változás kimutatás.....	12
II. A számviteli politika meghatározó elemei, a konszolidált pénzügyi kimutatások elkészítésének alapja.....	13
III. A Csoport számviteli politikájának lényeges elemei	19
<i>A pénzügyi kimutatások prezentálása</i>	19
<i>A prezentálással kapcsolatos lényegesebb döntések</i>	19
<i>Külföldi pénznem</i>	20
<i>Az eredménykimutatáshoz kapcsolódó számviteli politikák</i>	20
<i>A mérleghez kapcsolódó számviteli politikák, az eszközök és kötelezettségek megjelenítése és értékelése</i>	23
IV. Számviteli politika változásai, a pénzügyi kimutatások napján még hatályba nem lépett IFRS-ek és IFRIC-ek várható hatása, korábbi alkalmazások.....	34
V. A pénzügyi kimutatások elkészítésekor alkalmazott lényeges becslések és a bizonytalanságok egyéb forrásai	36
VI. A konszolidált átfogó eredménykimutatáshoz kapcsolódó kiegészítő megjegyzések.....	37
1. Árbevétel.....	37
2. Anyagjellegű ráfordítások	37
3. Személyi jellegű ráfordítások	39
4. Egyéb ráfordítások, nettó.....	39
5. Pénzügyi ráfordítások, nettó	40
6. Jövedelemadó ráfordítás.....	40
7. Egy részvényre jutó eredmény (EPS), EBITDA számítás	41
VII. A konszolidált mérleghez kapcsolódó kiegészítő megjegyzések	43
8. Befektetett eszközök	43
9. Készletek	45
10. Vevők.....	45
11. Nettó eredménnyel szemben valós értéken értékelt értékpapírok	46
12. Nyereségadó követelések/kötelezettségek.....	46
13. Egyéb követelések és időbeli elhatárolások	47
14. Pénzeszköz és egyenértékeseik.....	48
15. Saját tőke	48

eSense Nyrt. és konszolidálásba bevont leányvállalatai
Konszolidált pénzügyi kimutatásai az IFRS-ek szerint a 2023.12.31.-re végződő üzleti évre
Minden adat ezer Ft-ban, kivéve, ha másképp van jelölve.

16.	Banki hitelek	49
17.	Halasztott adókötelezettség.....	50
18.	Vevőktől kapott előlegek	51
19.	Szállítók	52
20.	Egyéb rövid lejáratú kötelezettségek és időbeli elhatárolások	52
21.	Pénzügyi eszközök és kötelezettségek valós érték hierarchiája	53
22.	Állami támogatások bemutatása	54
VIII.	Egyéb közzétételek a konszolidált beszámolóhoz	56
23.	Kapcsolt felekkel folytatott ügyletek	56
24.	Működési szegmensek.....	56
25.	Leányvállalatok által fizetett osztalék.....	59
26.	A kockázatok leírása és érzékenységvizsgálat	59
27.	Más gazdálkodó egységben lévő érdekeltségek miatti közzétételek	62
28.	Beszámolási időszakot követő lényeges események, javasolt osztalék	63
29.	Könyvvizsgálóval kapcsolatos közzétételek.....	63
30.	Számviteli szolgáltatóval kapcsolatos közzétételek	63
31.	Nyilatkozatok	64
32.	A pénzügyi kimutatások közzétételre engedélyezése	64
IX.	Az egyedi pénzügyi kimutatások számszaki részei	67
	Egyedi mérleg.....	68
	Egyedi cash flow-kimutatás	69
	Egyedi saját tőke változás kimutatás	70
X.	A számviteli politika meghatározó elemei, az egyedi pénzügyi kimutatások elkészítésének alapja	71
XI.	A Társaság számviteli politikájának lényeges elemei	75
	<i>A pénzügyi kimutatások prezentálása</i>	<i>75</i>
	<i>A prezentálással kapcsolatos lényegesebb döntések.....</i>	<i>75</i>
	<i>Külföldi pénznem</i>	<i>75</i>
	<i>Az eredménykimutatáshoz kapcsolódó számviteli politikák</i>	<i>75</i>
	<i>A mérleghez kapcsolódó számviteli politikák, az eszközök és kötelezettségek megjelenítése és értékelése</i>	<i>78</i>
XII.	Számviteli politika változásai, a pénzügyi kimutatások napján még hatályba nem lépett IFRS-ek és IFRIC-ek várható hatása, korábbi alkalmazások.....	89
XIII.	A pénzügyi kimutatások elkészítésekor alkalmazott lényeges becslések és a bizonytalanságok egyéb forrásai	91
XIV.	Az egyedi átfogó eredménykimutatáshoz kapcsolódó kiegészítő megjegyzések	92

eSense Nyrt. és konszolidálásba bevont leányvállalatai
 Konszolidált pénzügyi kimutatásai az IFRS-ek szerint a 2023.12.31.-re végződő üzleti évre
 Minden adat ezer Ft-ban, kivéve, ha másképp van jelölve.

1.	Árbevétel.....	92
2.	Anyagjellegű ráfordítások	92
3.	Személyi jellegű ráfordítások	94
4.	Egyéb ráfordítások, nettó.....	94
5.	Pénzügyi ráfordítások, nettó	95
6.	Jövedelemadó ráfordítás.....	95
XV.	Az egyedi mérleghez kapcsolódó kiegészítő megjegyzések.....	97
7.	Befektetett eszközök	97
8.	Tartós befektetések leányvállalatban.....	98
9.	Vevők.....	99
10.	Nettó eredménnyel szemben valós értéken értékelt pénzügyi instrumentumok	99
11.	Nyereségadó követelések.....	100
12.	Egyéb követelések és időbeli elhatárolások	100
13.	Pénzeszköz és egyenértékeseik.....	100
14.	Követelések anya-, leányvállalattal szemben.....	101
15.	Saját tőke	101
16.	Bankhitel	102
17.	Halasztott adókötelezettség.....	102
18.	Vevőktől kapott előleg	104
19.	Szállítók	105
20.	Egyéb rövid lejáratú kötelezettségek és időbeli elhatárolások	105
21.	Kötelezettségek anya-, leányvállalattal szemben	105
22.	Pénzügyi eszközök és kötelezettségek valós érték hierarchiája	106
XVI.	Egyéb közzétételek	108
23.	Kapcsolt felekkel folytatott ügyletek.....	108
24.	Fizetett osztalék.....	108
25.	A kockázatok leírása és érzékenységvizsgálat	108
26.	Más gazdálkodó egységben lévő érdekeltségek miatti közzétételek.....	112
27.	Saját tőke megfeleltetési tábla	113
28.	Könyvvizsgálóval kapcsolatos közzétételek.....	114
29.	Számviteli szolgáltatóval kapcsolatos közzétételek	115
30.	Beszámolási időszakot követő lényeges események	115
31.	Nyilatkozatok.....	115
32.	A pénzügyi kimutatások közzétételre engedélyezése.....	115
	Üzleti- és Vezetőségi jelentés.....	116

eSense Nyrt. és konszolidálásba bevont leányvállalatai
Konszolidált pénzügyi kimutatásai az IFRS-ek szerint a 2023.12.31.-re végződő üzleti évre
Minden adat ezer Ft-ban, kivéve, ha másképp van jelölve.

1. Alaptőke nagysága, összetétele	118
2. Változások a Csoport szerkezetében.....	118
3. Számviteli politika és változásai.....	118
4. A 2023. év teljesítményadatai és üzleti környezete	119
5. Várakozások	120
6. Vezető tisztségviselők által tulajdonolt eSense részvények	120
7. Vezető tisztségviselők.....	122
8. Kutatás és a kísérleti fejlesztés	124
9. Környezetvédelem	124
10. Fenntarthatóság.....	124
11. Telephelyek bemutatása	124
Felelősségvállaló nyilatkozat	125

Az éves jelentés 125 oldalt tartalmaz



Konszolidált pénzügyi kimutatások

eSense Human Resources

**Nyilvánosan Működő
Részvénytársaságról és
leányvállalatairól**

a 2023. december 31-én végződő üzleti évre az Európai Unió
által befogadott Nemzetközi Pénzügyi Beszámolási
Standardok (IFRS) szerint

eSense Nyrt. és konszolidálásba bevont leányvállalatai
Konszolidált pénzügyi kimutatásai az IFRS-ek szerint a 2023.12.31.-re végződő üzleti évre
Minden adat ezer Ft-ban, kivéve, ha másképp van jelölve.

A pénzügyi kimutatásokban szereplő rövidítések magyarázata:

IAS	Nemzetközi Számviteli Standardok
IFRS	Nemzetközi Pénzügyi Beszámolási Standardok
IFRIC/SIC	Értelmezések a Nemzetközi Pénzügyi Beszámolási Standardokhoz
FVTOCI	Egyéb átfogó eredménnyel szemben valós értéken értékelt
FVTPL	A nyereséggel/veszteséggel szemben valós értéken értékelt
CDO	Vezető működési döntéshozó
EPS	Egy részvényre jutó eredmény
AB	Audit Bizottság
ECL	Várható hitelezési veszteség
ROU	Használati jogi eszköz

A zárójelben szereplő számok negatív értéket jelölnek a pénzügyi kimutatásokban!

eSense Nyrt. és konszolidálásba bevont leányvállalatai
 Konszolidált pénzügyi kimutatásai az IFRS-ek szerint a 2023.12.31.-re végződő üzleti évre
 Minden adat ezer Ft-ban, kivéve, ha másképp van jelölve.

I. A pénzügyi kimutatások számszaki részei

Konszolidált átfogó eredménykimutatás a 2023. december 31-én végződő 365 napra

ÁTFOGÓ EREDMÉNYKIMUTATÁS	Megjegyzés	2023.12.31.	2022.12.31.
Árbevétel	(1)	3 917 346	3 134 557
Anyagjellegű ráfordítás	(2)	(516 133)	(420 785)
Személyi jellegű ráfordítás	(3)	(3 025 108)	(2 455 725)
Értékcsökkenési leírás		(94 191)	(88 703)
Egyéb ráfordítások, nettó	(4)	(13 868)	(68 936)
Üzemi tevékenység eredménye		268 046	100 408
Pénzügyi ráfordítások, nettó	(5)	10 635	(330)
Adózás előtti eredmény		278 681	100 078
Jövedelemadó ráfordítás	(7)	(25 068)	(16 219)
Adózott eredmény		253 613	83 859
Egyéb átfogó eredmény		-	-
Teljes átfogó eredmény		253 613	83 859
Egy részvényre jutó eredmény forintban	(8)	25,36	8,39
Hígitott egy részvényre jutó eredmény forintban	(8)	25,36	8,39
EBITDA	(8)	362 237	189 111

*Az átfogó eredménykimutatás a tételeket előjelhelyesen tartalmazza!
 A kiegészítő megjegyzések a pénzügyi kimutatások szerves részét képezik.
 A zárójeles hivatkozások a pénzügyi kimutatások VI-VII. fejezeteire utalnak.*

eSense Nyrt. és konszolidálásba bevont leányvállalatai
 Konszolidált pénzügyi kimutatásai az IFRS-ek szerint a 2023.12.31.-re végződő üzleti évre
 Minden adat ezer Ft-ban, kivéve, ha másképp van jelölve.

Konszolidált mérleg
2023. december 31. napjára

ESZKÖZÖK	Megjegyzés	2023.12.31.	2022.12.31.*
Befektetett eszközök		496 917	491 394
Goodwill	(9)	41 478	41 478
Immateriális eszközök	(9)	327 219	395 724
Ingatlanok, gépek, berendezések	(9)	128 220	54 192
Forgóeszközök		1 666 480	1 177 704
Készletek	(10)	24 319	11 119
Vevők	(11)	882 932	490 146
Eredménnyel szemben valós értéken értékelt értékpapírok	(12)	276 545	115 638
Nyereségadó követelések	(13)	8 160	28 196
Egyéb követelések és időbeli elhatárolások	(14)	291 666	177 223
Pénzeszköz és egyenértékeseik	(15)	182 858	355 382
Eszközök összesen		2 163 397	1 669 098
SAJÁT TŐKE ÉS KÖTELEZETTSÉGEK			
Saját tőke			
Jegyzett tőke (10 Ft/db)	(16)	20 000	20 000
Eredménytartalék		1 108 441	854 828
Saját részvények		(59 405)	-
Anyavállalat tulajdonosaira jutó saját tőke		1 069 036	874 828
Nem kontrolláló érdekeltség			
Hosszú lejáratú kötelezettségek		37 314	345 146
Hosszú lejáratú banki hitelek	(17)	-	300 000
Halasztott adókötelezettség	(19)	37 314	45 146
Rövid lejáratú kötelezettségek		1 057 047	449 124
Rövid lejáratú banki hitelek	(17)	388 094	90 000
Vevőktől kapott előlegek	(20)	13	2 492
Szállítók	(21)	103 304	65 289
Nyereségadó kötelezettségek		-	-
Egyéb rövid lejáratú kötelezettségek és időbeli elhatárolások	(22)	565 636	291 343
Saját tőke és kötelezettségek		2 163 397	1 669 098

*újraprezentált

*A kiegészítő megjegyzések a pénzügyi kimutatások szerves részét képezik.
 A zárójeles hivatkozások a pénzügyi kimutatások VI-VII. fejezeteire utalnak*

eSense Nyrt. és konszolidálásba bevont leányvállalatai
 Konszolidált pénzügyi kimutatásai az IFRS-ek szerint a 2023.12.31.-re végződő üzleti évre
 Minden adat ezer Ft-ban, kivéve, ha másképp van jelölve.

**Konszolidált cash flow-kimutatás
 a 2023. december 31-én végződő 365 napra**

Megnevezés	Megjegyzés	2023.12.31.	2022.12.31.
Adózás előtti eredmény		278 681	100 078
Kamatráfordítás, nettó		13 530	12 643
<i>Pénzmozgással nem járó tételek</i>			
Értékcsökkenés	(8)	94 193	88 703
Devizás összevont árfolyamkülönbözet eredményhatása	(5)	945	596
Várható hitelezési veszteség eredményhatása	(5)	11 294	121
Kamatbevétel	(5)	(27 754)	(6 410)
Tárgyi eszköz értékesítésének eredménye	(4)	-	431
Értékpapírok valós érték különbözete	(5)	(256)	(1 600)
<i>Pénzmozgással nem járó tételek összesen</i>		78 422	81 841
<i>Működő tőke változásai</i>			
Vevő követelések változása	(10)	(404 108)	(129 280)
Egyéb forgóeszközök és elhatárolások változása	(9;13)	(127 634)	2 547
Szállító kötelezettségek változása	(19)	575 310	(94 892)
Egyéb rövidlejáratú kötelezettségek és elhatárolások változása	(20)	(302 479)	45 407
<i>Összes nettó forgótőke változás</i>		(258 911)	(176 218)
Fizetett kamat		(13 528)	(12 643)
Fizetett nyereségadó		(15 001)	(24 880)
Üzleti tevékenységből származó nettó cash-flow		83 193	(19 179)
Tárgyi eszköz beszerzések	(8)	(99 715)	(29 725)
Tárgyi eszközök értékesítésének bevétele		-	4 608
Kapott kamat		29 792	4 372
Befektetési tevékenységből származó nettó cash-flow		(69 923)	(20 745)
Részvénykibocsátás		-	15 000
Kölcsön, hitel visszafizetés	(16)	(474 469)	(101 811)
Hitel felvétel	(16)	511 694	130 805
Lízing kötelezettségek teljesítése		-	(1 529)
Értékpapírok értékesítése - vásárlása	(11)	(222 094)	70 323
Pénzügyi tevékenységből származó nettó cash-flow		(184 869)	112 788
Pénzeszközök változása		(171 599)	72 864
Devizás pénzeszközök átértékelése	(5)	(945)	(585)
Pénzeszközökre elszámolt hitelezési veszteség	(5)	20	(44)
Pénzeszközök mérleg szerinti változása		(172 524)	72 235
Pénzeszközök az év elején		355 382	283 147
Pénzeszközök az időszak végén		182 858	355 382

*A cash flow-kimutatás a tételeket előjelhelyesen tartalmazza!
 A kiegészítő megjegyzések a pénzügyi kimutatások szerves részét képezik.*

eSense Nyrt. és konszolidálásba bevont leányvállalatai
 Konszolidált pénzügyi kimutatásai az IFRS-ek szerint a 2023.12.31.-re végződő üzleti évre
 Minden adat ezer Ft-ban, kivéve, ha másképp van jelölve.

**Konszolidált saját tőke változás kimutatás
 a 2023. december 31-én végződő 365 napra**

Megnevezés	Jegyzett tőke	Eredmény tartalék	Saját részvények	Összesen
<i>Megjegyzés</i>	(15)			
2022.12.31.	20 000	854 828	-	874 828
Saját részvény vásárlás (2023.12.01)	-	-	(59 405)	(59 405)
Átfogó eredmény 2023. év	-	253 613	-	253 613
2023.12.31.	20 000	1 108 441	(59 405)	1 069 036

*A saját tőke változás kimutatás a tételeket előjelhelyesen tartalmazza!
 A kiegészítő megjegyzések a pénzügyi kimutatások szerves részét képezik.*

eSense Nyrt. és konszolidálásba bevont leányvállalatai
Konszolidált pénzügyi kimutatásai az IFRS-ek szerint a 2023.12.31.-re végződő üzleti évre
Minden adat ezer Ft-ban, kivéve, ha másképp van jelölve.

II. A számviteli politika meghatározó elemei, a konszolidált pénzügyi kimutatások elkészítésének alapja

Nyilatkozat az IFRS-eknek való megfelelésről

A menedzsment kijelenti, hogy a konszolidált pénzügyi kimutatások az Európai Unió által befogadott Nemzetközi Pénzügyi Beszámolási Standardokkal összhangban készültek. A vezetőség e nyilatkozatát felelőssége tudatában tette meg.

A pénzügyi kimutatások tartalma

E pénzügyi kimutatások a eSense Nyrt., mint anyavállalat és a konszolidálásba bevont vállalkozásainak (együttesen: Csoport) vagyonát, teljesítményét és pénzügyi helyzetét mutatják be. A Csoport pénzügyi kimutatásait az Anyavállalat menedzsmentje készíti el és hagyja jóvá és gondoskodik annak közzétételéről.

A Csoport a konszolidált pénzügyi kimutatásokat a Budapesti Értéktőzsde honlapján (www.bet.hu) és saját honlapján (www.esense.hu) is közzéteszi.

A pénzügyi kimutatások elkészítésének alapja; az alkalmazott szabályrendszer és a mögöttes feltételezések, értékelési filozófia.

A pénzügyi kimutatások az International Accounting Standard Board (IASB) által megalkotott International Financial Reporting Standard (IFRS) alapján készültek.

Az IFRS-ek magukban foglalják az IFRS-eket, az IAS-okat, az Értelmezési Bizottság által megalkotott IFRIC-eket és SIC-eket. Az IFRS-eket úgy alkalmazta a Csoport, ahogyan azokat az Európai Unió befogadta.

Az Anyavállalat menedzsmentje megállapította, hogy a vállalkozás folytatásának követelménye teljesül, vagyis semmiféle olyan jel nincsen, amely arra utalna, hogy az Nyrt. a működését belátható időn belül – mely egy éven túlmutat – megszünteti vagy lényegesen csökkenti.

A Csoport általában a múltbeli bekerülési érték alapján értékeli eszközeit, kivéve azokat a helyzeteket, amelynél az IFRS-ek alapján az adott elemet valós értéken kell értékelni. A pénzügyi kimutatásokban a kereskedési célú pénzügyi instrumentumokat kellett valós értéken értékelni.

A konszolidáláshoz kapcsolódó számviteli politikák

A konszolidáció alapja

A konszolidált pénzügyi kimutatások a Csoport és a Csoport által kontrollált gazdálkodók (a Csoport leányvállalatai) pénzügyi kimutatásait (értékeit) tartalmazzák. A 2014. január 1-jétől kezdődő üzleti évtől a kontroll fogalmát az IFRS 10 standard fogalmazza meg. E standard szerint, a befektető akkor rendelkezik kontrollal a befektetést élvező cég felett, amennyiben jogosult ez utóbbi által megtermelt, változó természetű pozitív hozamra, illetve viseli a negatív hozam következményeit és képes döntéseivel (hatalmával) a működést irányítani, így e hozamokat befolyásolni. Az irányítási képesség, így a kontroll is jogokból fakad.

A kontrollt elsősorban tulajdonosi részesedés, más tulajdonosokkal kötött megállapodás, vagy egyedi piaci helyzet (pl. monopolhelyzet) folytán lehet elérni.

eSense Nyrt. és konszolidálásba bevont leányvállalatai
Konszolidált pénzügyi kimutatásai az IFRS-ek szerint a 2023.12.31.-re végződő üzleti évre
Minden adat ezer Ft-ban, kivéve, ha másképp van jelölve.

E pénzügyi kimutatásban szereplő vállalkozások felett az anyavállalat a kontrollt – kivétel nélkül – tulajdonosi részesedése folytán érte el.

Az év folyamán megszerzett, illetve eladott leányvállalatok bevételeit, illetve ráfordításait a konszolidált átfogó eredménykimutatás tartalmazza a megszerzés tényleges dátumától az eladás tényleges dátumáig.

A leányvállalatok teljes átfogó eredménye a Csoport és a nem kontrolláló részesedések tulajdonosait illetik meg. Az átfogó eredmény összegét akkor is hozzá kell rendelni a nem kontrolláló érdekeltséghez, ha az negatív lesz.

Szükség esetén a leányvállalatok pénzügyi kimutatásai módosításra kerülnek, annak érdekében, hogy számviteli politikáik megfeleljenek a Csoport többi tagja által alkalmazott számviteli politikáknak.

A konszolidáció időpontjában teljeskörűen kiszűrésre kerülnek a csoporton belüli tranzakciók, egyenlegek, bevételek és ráfordítások, akkor is, ha a létrejövő eredmény egy eszköz értékében jelenik meg.

A nem kontrolláló érdekeltség

A konszolidált pénzügyi kimutatásokban a leányvállalat nettó eszközeit (eszközeit és kötelezettségeit) az anyavállalat teljes egészében megjeleníti. A konszolidált saját tőkének azonban csak a megszerzés utáni és csoportra jutó részét jeleníti meg anyavállalatra jutó saját tőkeként a Csoport.

A leányvállalati nettó eszközök nem kontrolláló részesedésre jutó értékét (ideértve az akvizíciókor meglévő, az akvizíció után keletkező és az akvizíciós valós érték módosítások hatásait is) elkülönítve egyetlen soron jeleníti meg a Csoport nem kontrolláló érdekeltség néven. A nem kontrolláló érdekeltség a saját tőke – nem anyavállalat tulajdonosaira jutó – része. A nem kontrolláló érdekeltséget a Csoport a nettó eszközök arányában jeleníti meg (könyv szerinti értéken) az egyes fordulónapokon, azt nem értékeli valós értékre az egyes üzleti évek végén.

Abban az esetben, ha egy korábban megszerzett leányvállalatbeli részesedés megváltozik, de az a tranzakció után is leányvállalatnak minősül, a megszerzett nettó eszköz és a fizetett ellenérték közötti különbözetet a saját tőke növekedéseként vagy csökkenéseként kezeli.

A konszolidáció szabályai

Az üzleti kombinációk kezelése

Üzleti kombinációnak minősül az a helyzet, amikor a Csoport egy új társaság fölött kontrollt szerez és az akvizíció célja a felvásárolt üzleti tevékenységének a megszerzése volt és nem csak a felvásárolt gazdálkodó eszközeinek megszerzésére irányult a tranzakció. A kontroll megszerzését attól a naptól kell megállapítani, amely nappal a leányvállalattá minősítéshez szükséges bármely helyzet teljesült.

Az üzleti kombináció napjára meg kell határozni a goodwill/negatív goodwill értékét. Ez a részesedésért átadott eszközök valós értékének (ellenérték) és a megszerzett nettó eszközök valós értékének különbözete (arányosan). Az ellenérték meghatározása során a korábbi részesedés értékét figyelembe kell venni.

Az ellenértékbe bele kell számítani:

– a megfizetett vagy járó pénzt;

eSense Nyrt. és konszolidálásba bevont leányvállalatai
Konszolidált pénzügyi kimutatásai az IFRS-ek szerint a 2023.12.31.-re végződő üzleti évre
Minden adat ezer Ft-ban, kivéve, ha másképp van jelölve.

- a kombináció kapcsán a felvásárló által kibocsátott részvények valós értékét (a valós érték a kibocsátás napján érvényes részvényárból származtatandó);
- az átadott egyéb eszközök valós értékét (csökkentve az esetleg átadott kötelezettségekkel);
- a függő ellenértékek valós értékét, vagyis az ellenértéknek azt a részét, amelyet bizonyos jövőbeli események bekövetkezésekor (be nem következésekor) kell átadni vagy jár vissza.

Amennyiben a függő ellenérték becsült értékétől a ténylegesen átadott (visszakapott) érték eltér, akkor ezt a különbséget az eredmény terhére vagy javára számolja el a Csoport abban az időszakban, amikor a különbség értéke számíthatóvá vált.

Megszerzett nettó eszközök meghatározása

Az üzleti kombináció keretében megszerzett eszközöket és kötelezettségeket az üzleti kombináció napján érvényes valós értéken kell értékelni. Az értékelés során fel kell venni a mérlegbe azokat az eszközöket és kötelezettségeket is, amelyek nem szerepelnek a felvásárolt gazdálkodó egyedi pénzügyi kimutatásaiban, de a megjelenítésüket a standardok előírják. Különösen ide tartoznak a felvásárolt gazdálkodónál meglévő belső előállítású immateriális eszközök, illetve a kötelezettségek között meg kell jeleníteni – valós értéken – azokat a függő kötelezettségeket, amelyek a felvásárlást terhelték az üzleti kombináció napján, függetlenül attól, hogy az IAS 37 szerint ezek nem jeleníthetők meg kötelezettségként az egyedi pénzügyi kimutatásokban.

Goodwill

Azt az értéket, amely az üzleti kombináció során megszerzett leányvállalatért adott ellenérték és a leányvállalat megszerzés kori nettó eszköz értékének különbségéből adódik goodwillként azonosítható és mutatható be a Csoport eszközei között, ha a különbség pozitív előjelű.

A negatív különbséget az eredmény javára kell elszámolni, mint a Csoport szempontjából előnyös vételen elért eredményt. A nyereséget a felvásárlóhoz kell rendelni.

Goodwill csak akkor keletkezhet, amikor a kontroll megszerzésre kerül, a későbbi tranzakciók a tőkében kerülnek elszámolásra.

Az értékelési időszak

Ha egy üzleti kombináció kezdeti elszámolása nem teljes annak a beszámolási időszaknak a végén, amelynek során a kombináció történt, a felvásárlónak saját pénzügyi kimutatásaiban ideiglenes összegeket kell szerepeltetnie azokra a tételekre, amelyekre az elszámolás nem teljes.

Az értékelési időszak folyamán a felvásárlónak visszamenőlegesen módosítania kell – az akvizíció időpontjára vonatkozóan – a megjelenített ideiglenes összegeket, hogy tükrözze az akvizíció időpontjában fennálló tényekre és körülményekre vonatkozó új információkat, amelyek – amennyiben ismertek lettek volna – hatással lettek volna az abban az időpontban megjelenített összegek értékelésére.

Az értékelési időszak folyamán a felvásárlónak meg kell jelenítenie további eszközöket vagy kötelezettségeket is, ha az akvizíció időpontjában fennálló tényekre és körülményekre vonatkozó új információkat szerzett be, amelyek – amennyiben ismertek lettek volna – azoknak az eszközöknek és kötelezettségeknek abban az időpontban történő megjelenítését eredményezték volna.

eSense Nyrt. és konszolidálásba bevont leányvállalatai
Konszolidált pénzügyi kimutatásai az IFRS-ek szerint a 2023.12.31.-re végződő üzleti évre
Minden adat ezer Ft-ban, kivéve, ha másképp van jelölve.

Az értékelési időszak véget ér, amint a felvásárló megkapja az akvizíció időpontjában fennálló tényekre és körülményekre vonatkozó, általa keresett információkat vagy megtudja, hogy további információ nem szerezhető be.

Az értékelési időszak nem haladhatja meg az akvizíció időpontjától számított egy évet.

Az anyavállalat tevékenységének rövid bemutatása (működés központja, jogi forma, tulajdonosi szerkezet, alkalmazandó jog)

A Csoport Anyavállalata az eSense Human Resources Nyrt. Magyarországon a Fővárosi Bíróság, mint Cégbíróság által bejegyzett nyilvánosan működő részvénytársaság. 2022.05.26-án Társasági formaváltást követően vált nyilvánosan működő részvénytársasággá. 2007.09.12-én alapították, részvénytársasági formában.

Székhelye: 1138 Budapest, Madarász Viktor utca 47-49.

Az Anyavállalat törzstőkéje 2023.12.31.-én 10.000.000 db egyenként 2Ft/db törzsrészvényből áll.

Az Anyavállalat főtevékenysége a munkaerőkölcsönzés, emellett ügyfélszolgálatok, diszpécserközpontok és információs vonalak kialakításával, telefonos értékesítéssel, pénzügyi szolgáltatások közvetítésével, telefonos kintlévőség-kezeléssel és piackutatással, valamint felnőttképzési és tanácsadási szolgáltatásokkal is foglalkozik.

A tulajdonosi összetétel a Csoport nyilvántartásai szerint 2023.12.31.-én a következő:

Név	Mennyiség (db)	Részesedés (%)
5Stars Holding Zrt.	6 456 754	64,57
Marble FM Zrt.	1 000 000	10,00
Közkézhányad	2 543 256	25,43

A részvényekhez kapcsolódó szavazati jogok száma 2023. december 31-én:

Részvénytípus	Kibocsátott darabszám	Szavazati jogra jogosító részvények darabszáma	Részvényenkénti szavazati jog	Összes szavazati jog	Saját részvények száma
Törzs	10 000 000	10 000 000	1	10 000 000	109 000
Összesen	10 000 000	10 000 000	N/A	10 000 000	109 000

A Csoport leányvállalatai, konszolidáció

A Csoport az Anyavállalaton kívül leányvállalatokból áll.

eSense Nyrt. és konszolidálásba bevont leányvállalatai
Konszolidált pénzügyi kimutatásai az IFRS-ek szerint a 2023.12.31.-re végződő üzleti évre
Minden adat ezer Ft-ban, kivéve, ha másképp van jelölve.

A Csoporttagok lefontosabb adatai:

Társaság	Jegyzett tőke 2023.12.31.-én	Részesedés mértéke % 2023.12.31.-én	Változás hatályba lépése	Jegyzett tőke 2022.12.31.-én	Részesedés mértéke % 2022.12.31.-én	Minősítés
eSense Nyrt.	20 000	-	-	20 000	-	anyavállalat
CALLCOMM Zrt.	5 000	100%	2021.08.23	5 000	100%	leányvállalat
Card Consulting Zrt.	5 000	100%	2021.07.01	5 000	100%	leányvállalat
Sales Point Pénzügyi Tanácsadó és Szolgáltató Kft.	3 000	100%	2012.09.17	3 000	100%	leányvállalat

Társaság	Cím	Főtevékenység
CALLCOMM Zrt.	4400 Nyíregyháza, Derkovits utca 119.	Telefoninformáció
Card Consulting Zrt.	1118 Budapest, Dayka Gábor utca 5.	Egyéb információ-technológiai szolgáltatás
Sales Point Pénzügyi Tanácsadó és Szolgáltató Kft.	1138 Budapest, Madarász Viktor utca 47-49.	Telefoninformáció

Mindegyik cég nyilvánosan közzéteszi egyedi pénzügyi kimutatásait.

A leányvállalatok részletes bemutatása:

CALLCOMM Zrt.:

A CALLCOMM Zrt. telefonos értékesítési, callcenter üzemeltetési, tanácsadási, illetve felnőttképzési szolgáltatással foglalkozik 2015 óta.

A CALLCOMM székhelye Nyíregyházán található, ahol jelenleg kb. 120 munkaállomáson végeznek, telefonos ügyfélszolgálati, értékesítési és kintlévőség kezelői kampányokat. Ezen kívül több esetben vettek részt reprezentatív kutatások elvégzésében is. A tevékenységi kör felöleli a kimenő és bejövő telefonhívások kezelésének teljes palettáját, az ügyfélszolgálatok és információs vonalak kialakításától kezdve, a kintlévőség kezelésén keresztül a piackutatásig és adattisztításig.

Tekintettel arra, hogy az Anyavállalat és a CALLCOMM Zrt. hasonló piaci szereplők kiszolgálásában érdekelt, így az Anyavállalat potenciális növekedési lehetőséget látott meg a cég 100%-os megszerzésében.

eSense Nyrt. és konszolidálásba bevont leányvállalatai
Konszolidált pénzügyi kimutatásai az IFRS-ek szerint a 2023.12.31.-re végződő üzleti évre
Minden adat ezer Ft-ban, kivéve, ha másképp van jelölve.

Card Consulting Zrt.

A Card Consulting Zrt. (továbbiakban: „CardCo”) bankfüggetlen szolgáltatóként kártyatechnikán alapuló informatikai rendszereket tervez és üzemeltet. Jogelődje, a CARD-CONSULTING Kft.

2001-ben hozta létre az 1993. évi XCVI. számú törvény alapján az egészségpénztári kártyarendszert, mely bankkártya-technikai alapokon teljesíti e törvény speciális kívánalmait.

Jelenleg 5 egészségpénztári ügyfélnek és az MKB Bank SZÉP kártya szolgáltatónak biztosít kiszervezett tevékenységet nyújtó partnerként a szolgáltatásuk gerincét képező kártyarendszer informatikai működtetését, a tranzakciók ellenőrzését, felügyeletét és jóváhagyását a POS terminál segítségével bonyolított kártyahasználat, illetve az online tranzakciók során.

A CardCo az informatikai szolgáltatások mellett telefonos ügyfélszolgálatot is nyújt a partnerek ügyfeleinek. Folyamatosan zajlik a társaság modernizációja és az üzleti tevékenység optimalizálása, a szinergiák kihasználása. A CardCo 2020. július 1.-vel alakult Zrt.-vé.

Sales Point Pénzügyi Tanácsadó és Szolgáltató Kft.

A Sales Point Kft. az Anyavállalat 100%-os tulajdonban lévő leányvállalata, amely egy projektcéggént került megalapításra 2012-ben a Kibocsátó által, egyszemélyes Kft-ként. A Sales Point Kft. árbevétele egyéb pénzügyi kiegészítő szolgáltatás nyújtásából, ún. függő ügynöki tevékenységből generálódott, a legutóbbi legnagyobb partnere a Cofidis Magyarországi Fióktelepe, amelynek pénzügyi termékeinek értékesítését látta el.

A Sales Point Kft. 2020. év közepe óta szüneteltette a tevékenységét, majd 2022. évben újraindult és az NN Biztosító Zrt-nek végez termékértékesítést.

A pénzügyi kimutatások prezentálásának pénzneme, pontossága

Az anyavállalat funkcionális pénzneme a magyar forint. A pénzügyi kimutatások forintban készültek (prezentálás pénzneme) és ha más jelölés nem szerepel, az adatok ezer forintban (eFt) szerepelnek.

A Csoport szempontjából lényeges idegen pénznem az euró. A deviza árfolyama a beszámolási időszakban a következő volt (egy pénzegység/forint, MNB árfolyamok):

Pénznem	2023		2022	
	Záró	Átlag	Záró	Átlag
Euro (EUR)	382,78	381,95	400,25	391,33

eSense Nyrt. és konszolidálásba bevont leányvállalatai
Konszolidált pénzügyi kimutatásai az IFRS-ek szerint a 2023.12.31.-re végződő üzleti évre
Minden adat ezer Ft-ban, kivéve, ha másképp van jelölve.

III. A Csoport számviteli politikájának lényeges elemei

A pénzügyi kimutatások prezentálása

A Csoport az ellenőrzése alatt álló vállalkozásokról és az anyavállalatról együttesen konszolidált pénzügyi kimutatásokat tesz közzé (továbbiakban: pénzügyi kimutatások). A Csoport pénzügyi kimutatásai a következőket foglalja magában (részek):

- konszolidált mérleg;
- konszolidált átfogó eredménykimutatás;
- konszolidált saját tőke-változás kimutatás;
- konszolidált cash-flow kimutatás;
- kiegészítő megjegyzések a konszolidált pénzügyi kimutatásokhoz.

A prezentálással kapcsolatos lényegesebb döntések

A Csoport úgy döntött, hogy az átfogó eredménykimutatást egy önálló kimutatásban szerepelteti, aszerint, hogy az egyéb átfogó eredményhez kapcsolódó tételeket azonos kimutatásban, az időszak nettó nyeresége (vesztesége) után jeleníti meg.

A konszolidált pénzügyi kimutatásokat magyar forintban teszi közzé a Csoport. Ez a prezentálás pénzneme. A konszolidált pénzügyi kimutatások egy naptári évet fognak át. A konszolidált pénzügyi kimutatások fordulónapja minden évben a naptári év utolsó napja, december 31.

A Csoport a tőzsdei előírásoknak megfelelően félévente készít évközi pénzügyi kimutatásokat. Az évközi pénzügyi kimutatásokra az IAS 34 szabályait kell alkalmazni, azok nem tartalmazzák minden IAS 1 által megkövetelt közzétételt, illetve az adatokat tömörített formában tartalmazzák.

A konszolidált pénzügyi kimutatások egy összehasonlító adatot tartalmazzák, kivéve, ha egy időszakot újra meg kell állapítani vagy számviteli politikát kellett változtatni. Ebben a helyzetben a Csoport bemutatja az összehasonlító időszak nyitó mérlegértékeit is.

Abban a helyzetben, ha a prezentálás érdekében szükségessé válik az, hogy egy tételt átsoroljanak egy másik kategóriába (például új pénzügyi kimutatás sor miatt), akkor az előző évi adatokat úgy korrigálja a Csoport, hogy az összehasonlíthatóság megvalósuljon.

A Csoport a pénzügyi kimutatásokat kiegészítő megjegyzésekben a működési szegmensekkel kapcsolatos információkat is közzé kell tennie. A működési szegmensek meghatározása az igazgatósági tagok stratégiai elvárásainak megfelelően történik.

A Csoport tevékenységi köre az alábbi csoportokra (szegmensekre) bontható:

- **Telefoninformáció:** ügyfélszolgálatok, diszpécserközpontok és információs vonalak kialakítása telefonos értékesítés, telefonos kintlévőség-kezelés, telemarketing
- **Pénzügyi termékértékesítés:** lakossági banki és biztosítási termékek értékesítéséhez kapcsolódó tevékenységeket sorolja ide a Csoport
- **Munkaerő-kölcsönzés:** saját munkavállaló ellenérték fejében történő ideiglenes átengedése legfőképp ügyfélszolgálatok számára
- **Kártyaközpont:** a Card Consulting Zrt. által végzett egészség- és SZÉP kártya autorizációt biztosító informatikai szolgáltatások összessége

A működési szegmensek aktuális időszaki adatait a VII. fejezet 26. pontjában mutatjuk be.

eSense Nyrt. és konszolidálásba bevont leányvállalatai
Konszolidált pénzügyi kimutatásai az IFRS-ek szerint a 2023.12.31.-re végződő üzleti évre
Minden adat ezer Ft-ban, kivéve, ha másképp van jelölve.

Külföldi pénznem

A külföldi pénznem a gazdálkodó egység funkcionális pénznemétől eltérő pénznem.

A Csoport a konszolidált pénzügyi kimutatásait forintban prezentálja. A csoporton belül minden gazdálkodó egység megállapítja, hogy mi a funkcionális pénzneme. A funkcionális pénznem az a pénznem, amely az adott cég működését leginkább jellemzi.

Egy adott gazdálkodó egységnek csak idegen pénznemen keletkezhet átváltásiárfolyam-különbözete.

A konszolidálás során, ha a Csoport rendelkezik külföldi érdekeltséggel, akkor annak eredményét és pénzügyi helyzetének kimutatását a Csoport az anyavállalat funkcionális pénznemére váltja át.

E pénzügyi kimutatások monetáris és nem monetáris elemeket is tartalmaznak.

A monetáris elemek azok az elemek, amelyek kiegyenlítése vagy befolyása pénzmozgással jár, illetve monetáris elemnek minősül maga a pénz. Nem minősülnek monetáris elemnek azok a követelés-kötelezettség tartalmú tételek, amelyek nem járnak pénzmozgással (pl.: szolgáltatásokra, készletekre adott előlegek).

A külföldi pénznemben kifejezett monetáris elemeket minden fordulónapon át kell értékelni a fordulónapi azonnali (spot) árfolyamra. Minden gazdálkodó egység a Magyar Nemzeti Bank fordulónapi közzé tett árfolyamát alkalmazza az átváltáskor.

A Csoport jelenleg nem rendelkezik részesedéssel forinttól eltérő pénznemű gazdálkodó egységben.

Az eredménykimutatáshoz kapcsolódó számviteli politikák

Árbevételek

A Csoport a 2018. évtől hatályos IFRS 15 – A vevőkkel kötött szerződésekből származó árbevétel elszámolása – Standard szabályai szerint számolja el árbevételét.

Az IFRS 15 Standard a szerződésekből származó bevételekre alkalmazandó egységes modellt hozott létre. A Standard nem tartalmaz bevétel elszámolási szabályokat többek között az IFRS 9, Pénzügyi Instrumentumok Standard hatálya alá tartozó bevételekre, IFRS 16 Lízingek Standard hatókörébe eső lízingszerződésekből eredő bevételekre.

Úgynevezett öt lépéses modell segítségével határozható meg, hogy mikor, mekkora összegben kell a bevételeket megjeleníteni:

1. A Standard alapján egy szerződés akkor jön létre, ha az alábbi feltételek teljesülnek:
 - A felek elfogadták a szerződést és elkötelezték annak teljesítésére;
 - A felek jogai annak alapján egyértelműen meghatározhatóak;
 - A szerződésnek gazdasági haszna van;
 - Valószínűsíthető, hogy az eladó megkapja az átadott áru/teljesített szolgáltatás ellenértékét akár úgy is, hogy jogi eszközöket alkalmaz annak beszedésére.
 - Szerződésmódosítás esetében vizsgálendő hogyan változott annak tartalma, mert elképzelhető olyan eset, hogy a módosítást önálló, külön szerződésként kell értelmezni

eSense Nyrt. és konszolidálásba bevont leányvállalatai
Konszolidált pénzügyi kimutatásai az IFRS-ek szerint a 2023.12.31.-re végződő üzleti évre
Minden adat ezer Ft-ban, kivéve, ha másképp van jelölve.

2. Teljesítési kötelek azonosítása: A Csoportnak szerződéskötéskor értékelnie kell a vevői szerződésben ígért árukat vagy szolgáltatásokat, és teljesítési kötelemként kell azonosítania minden egyes, vevőnek való átadásra vonatkozó ígéretet, amelynek tárgya vagy
 - a) egyedi áru vagy szolgáltatás (áru- vagy szolgáltatáscsomag); vagy
 - b) olyan egyedi áruk vagy szolgáltatások sorozata, amelyek lényegében azonosak, és amelyek vevőnek való átadása azonos minta szerint történik
3. Az ügyleti ár meghatározása: Az ügyleti ár azon ellenértékösszeg, amelyre a Csoport az ígért áruk vagy szolgáltatások vevőnek való átadásáért várakozása szerint jogosultságot szerez, ide nem értve a harmadik felek nevében beszedett összegeket (például egyes forgalmi adókat). A vevői szerződésben ígért ellenérték tartalmazhat fix összegeket, változó összegeket, vagy fix és változó összeget is.
4. Az ügylet árának hozzárendelése az egyedi kötelekhez: Az eladónak meg kell osztania az ügylet árát az egyes kötelek között. Amennyiben az egyes kötelekhez egyedi árak nem rendelhetők, a megosztáshoz becslést kell alkalmazni, a Standard által elfogadott módszerek szerint.
5. Az árbevétel elszámolása: Az árbevételt akkor lehet elszámolni, amikor a megvásárolt eszköz vagy szolgáltatás feletti kontroll átszáll az eladótól a vevőre. Ez történhet egy meghatározott időtartam alatt vagy egy konkrét időpontban. A kontroll átszállása akkor történik meg, ha annak révén a vevő képes irányítani az eszköz használatát és jogosult az eszközből származó hasznok szedésére.

A Csoport a vevői szerződéseit egyedileg értékeli és vizsgálja. A vevői szerződések kapcsán alkalmazza az 5 lépcsős modellt.

A jelenlegi szerződések tekintetében a teljesítés időpontja nem tér el a kiszámlázás periódusától. A Csoport a szolgáltatások feletti ellenőrzést folyamatosan adja át, és ezért a teljesítési köteleket is folyamatosan elégíti ki, illetve a bevételt is folyamatosan jeleníti meg. Ez alól kivételt képeznek a szakértési, tanácsadási bevételek, melyek egyszeri, konkrét időpontban teljesített szolgáltatások. A Csoport egyszerű elhatárolások képzésével meg tudja valósítani az IFRS 15-ben foglalt általános bevételelszámolási célt.

Működéshez kapcsolódó ráfordítások

A Csoport jelenlegi tevékenységéből fakadóan a ráfordításokat költségnemek szerint bontja meg:

- anyagjellegű ráfordítások: a Csoport a szolgáltató tevékenysége során a szolgáltatásnyújtás érdekében felmerült anyag jellegű költségeket sorolja ide, amely tartalmazza a vásárolt és felhasznált anyagok értékét, az igénybe vett szolgáltatások és egyéb szolgáltatások, valamint a közvetített szolgáltatások értékét.
- személyi jellegű ráfordítások: a munkavállalókhöz és vezető tisztségviselőkhöz kapcsolódó bérköltségeket, személyi jellegű egyéb kifizetéseket, valamint a bérjárulékokat tartalmazza.
- értékcsökkenési leírás: a gépek, felszerelések, berendezések, immateriális javak, valamint használati jogi eszközök értékcsökkenhető összegének szisztematikus elosztása az eszköz hasznos élettartamára.

eSense Nyrt. és konszolidálásba bevont leányvállalatai
Konszolidált pénzügyi kimutatásai az IFRS-ek szerint a 2023.12.31.-re végződő üzleti évre
Minden adat ezer Ft-ban, kivéve, ha másképp van jelölve.

Egyéb bevételek és ráfordítások

Az egyéb bevételek között jeleníti meg a Csoport az árbevételként nem besorolható értékesítések ellenértékét és minden olyan bevételt, amelyet nem lehet pénzügyi bevételnek vagy az egyéb átfogó eredményt növelő témának tekinteni.

Az egyéb ráfordítások azok a ráfordítások, amelyek a működéshez közvetve kapcsolódnak és nem minősülnek pénzügyi ráfordításnak vagy nem az egyéb átfogó eredményt csökkentik. Az egyéb bevételeket és az egyéb ráfordításokat nettó módon jeleníti meg a Csoport az eredménykimutatás főlapján, de a kiegészítő megjegyzésekben részletezi az összetevőit.

Pénzügyi bevételek és ráfordítások

A Csoport a kamatráfordításokat (mint saját finanszírozásának egyik terhét), a vásárolt értékpapírok értékesítésekor elért eredményt, valamint a készleten maradó értékpapírok valós érték különbözetét mutatja be a pénzügyi eredmény pozíción.

Az IFRS 9 Pénzügyi Instrumentumok Standard által bevezetett értékvesztési modell szabályai szerint számított várható értékvesztéseket is itt jeleníti meg a Csoport.

A Csoport a devizás tételek árfolyamkülönbségét (ha az IAS 21 Átváltási árfolyamok hatásai standard alapján nem az egyéb átfogó eredmény része) a pénzügyi eredményben jeleníti meg.

A pénzügyi eredményt az eredménykimutatásba nettósítva állítja be a Csoport.

Jövedelemadó ráfordítás

A jövedelemadó ráfordítást a tényleges és a halasztott jövedelemadó összege alkotja. A Csoport ezen kategóriába sorolta a helyi iparűzési adót és az innovációs járulékot, mint az üzleti év során költségként elszámolt tételeket egészen 2022.12.31.-ig, viszont 2023.01.01-től módosította számviteli gyakorlatát. Tekintettel a Csoport költségstruktúrájára, az innovációs járulék és az iparűzési adó nem tartozik bele az IAS 12 szerinti nyereségadó definíciójába.

Egyéb átfogó eredmény

Az egyéb átfogó eredmény olyan tételeket foglal magában (ideértve az átsorolás miatti módosításokat is), amelyek nem kerülnek megjelenítésre az eredménykimutatásban az adott időszaki eredmény részeként, de a Csoport széles körben értelmezett hozamaihoz vagy ráfordításaihoz hozzátartoznak.

Állami támogatások

Az állami támogatások elszámolására az IAS 20 szabályai szerint kerül sor. Az állami támogatást akkor jeleníti meg a Csoport, ha valószínű, hogy a támogatást realizálja, függetlenül attól, hogy az elszámolást technikailag elfogadták-e. Az ezek szerint járó, de el nem fogadott támogatásokat követelésként kell megjeleníteni. A múltbéli veszteséghez kapcsolódó támogatásokat azonnal elszámolja a Csoport az eredmény javára, a ráfordításhoz kapcsolódót akkor, ha a kapcsolódó ráfordítás az eredménykimutatásban megjelenik, az eszközhöz kapcsolódót pedig akkor, amikor az eszközhöz kapcsolódó eredményt terhelő tétel megjelenik, előtte a támogatás összegét halasztott bevételként mutatják ki.

eSense Nyrt. és konszolidálásba bevont leányvállalatai
Konszolidált pénzügyi kimutatásai az IFRS-ek szerint a 2023.12.31.-re végződő üzleti évre
Minden adat ezer Ft-ban, kivéve, ha másképp van jelölve.

Egy részvényre jutó eredmény

A részvényenkénti hozam értéke úgy kerül kiszámításra, hogy a Csoport részvényeseire jutó éves eredményt elosztjuk az adott évben forgalomban lévő törzsrészvények súlyozott átlagos számával. A hígított részvényenkénti hozamot a törzsrészvények mellett a hígulást okozó részvényopciók súlyozott átlagos számának figyelembevételével számítja ki a Csoport.

EBITDA alkalmazás és annak fogalma

Bár az IFRS nem használja az EBITDA fogalmát, a Csoport úgy döntött, hogy ezt a gyakran használt mutatószámot is alkalmazza, tekintettel a széleskörben jellemző iparági gyakorlatra, illetve arra, hogy a Csoport meggyőződése, hogy az érték közlése a pénzügyi kimutatások felhasználói számára hasznos, információtartalommal bír.

Az értelmezhetőség érdekében a számítás módját az alábbiakban rögzítjük:

+/-	Adózás előtti eredmény	X/(X)
-/+	Pénzügyi bevételek és ráfordítások eliminálása	(X)/X
-/+	Értékcsökkenés és amortizáció eliminálása	(X)/X
	EBITDA	<u>X/(X)</u>

A Csoport az adózás előtti eredményt a következő tételekkel módosítja:

- *Pénzügyi eredmény:* az adózás előtti eredményt a Csoport korrigálja a pénzügyi eredményben szereplő összes tétellel (effektív kamat, árfolyamkülönbség stb.), vagyis a pénzügyi eredmény hatását teljes egészében semlegesíti a Csoport e mutatószám kiszámolásakor.
- *Értékcsökkenés és amortizáció:* az IAS 16, IAS 38 és IFRS 16 standardok alá tartozó eszközök, valamint az eszközként a Csoportnál kimutatott, operatív lízingbe adott vagy koncesszióba adott eszközök értékcsökkenése, amortizációja kiszűrésre kerül a mutatószám számítása során (azok „visszaadásra” kerülnek). Az ilyen eszközök nem szisztematikus csökkenését (jellemzően: értékvesztését) – hasonlóan az értékcsökkenéshez és amortizációhoz – is visszakorrigálja a Csoport. [Az egyéb eszközök pl. pénzügyi instrumentumok értékvesztését nem korrigáljuk a mutató számítása során.]

A mérleghez kapcsolódó számviteli politikák, az eszközök és kötelezettségek megjelenítése és értékelése

Gépek, felszerelések, berendezések

A gépek, felszerelések, bekerülési értékük halmozott értékcsökkenéssel és értékvesztéssel csökkentett értékén tartja nyilván a Csoport.

eSense Nyrt. és konszolidálásba bevont leányvállalatai
Konszolidált pénzügyi kimutatásai az IFRS-ek szerint a 2023.12.31.-re végződő üzleti évre
Minden adat ezer Ft-ban, kivéve, ha másképp van jelölve.

A bekerülési érték tartalmazza az engedményekkel csökkentett beszerzési árat, beleértve a vámot és egyéb vissza nem igényelhető adókat, illetve minden olyan költséget, ami az eszköz adott helyen és módon való működéséhez szükséges

Az eszköz leszerelésének, eltávolításának, valamint a helyszín helyreállításának becsült költségei is a bekerülési érték részét képezik, amennyiben a kötelezettségre az IAS 37 (Céltartalékok, függő kötelezettségek és követelések) rendelkezései szerint céltartalékot kell képezni.

Amennyiben az eszköz jelentős értékű, úgy vizsgálni kell, hogy az adott eszköz komponensekre bontható-e. A komponenseket külön kell az értékcsökkenés szempontjából megítélni. Jelenleg nincs olyan eszköz a Vállalatban, amelyeket komponensekre kellene bontani.

Használatban lévő eszközökkel kapcsolatban felmerült költségeket akkor jelenítjük meg eszközként, ha az eszközként való aktiválás vagy a ráaktiválás feltételeit teljesítik. A karbantartási és javítási költségek felmerülésükor költségként kerülnek elszámolásra. Az esetleges nagyobb átvizsgálási költségeket is eszközként jeleníti meg a Csoport, külön komponensként.

Az eszközök értékcsökkenése lineáris módszer szerint kerül elszámolásra. Az eszközök beszerzési értékét a használatbavétel időpontjától kezdődően, az eszközök hasznos élettartama alatt írja le a Társaság.

Eszközök jellemző hasznos élettartalma:

Gépek, felszerelések, berendezések	2-8 év
Ingatlanok	20-50 év

Az eszközök selejtezésekor a bekerülési érték és a halmozott értékcsökkenés kivezetésre kerül. Az eszköz eladásakor a bekerülési érték és a halmozott értékcsökkenés kivezetésre kerül, az esetleges nyereség vagy veszteség a nettó eredményben (egyéb tételek között) kerül elszámolásra.

Azon eszközök esetében, amelyekre értékcsökkenést számolunk el, minden olyan esetben, amikor valamilyen esemény vagy a körülmény megváltozása arra utal, hogy könyv szerinti értékük nem térülne meg, megvizsgáljuk, hogy bekövetkezett-e értékvesztés.

Az értékvesztés mértéke az eszköz könyv szerinti értéke és megtérülő értéke közötti különbsége. A megtérülő érték az eszköz értékesítési költségekkel csökkentett valós értéke és használati értéke közül a magasabb.

Immateriális eszközök

Az immateriális eszközöket a bekerülési értékük halmozott értékcsökkenéssel és értékvesztéssel csökkentett értékén tartja nyilván a Csoport. A várható élettartam során értékcsökkenés került elszámolásra a lineáris leírási módszer szerint.

Lízingek

Lízing azonosítása

Egy szerződés lízingszerződésnek minősül, vagy lízinget tartalmaz, ha ez a szerződés egy meghatározott időszakra vonatkozóan átadja a mögöttes eszköz használatának jogát díjfizetés ellenében. Ekkor a lízingbe vevő jogosult az eszköz használatából eredő hasznot beszédni és a használatára vonatkozóan

eSense Nyrt. és konszolidálásba bevont leányvállalatai
 Konszolidált pénzügyi kimutatásai az IFRS-ek szerint a 2023.12.31.-re végződő üzleti évre
 Minden adat ezer Ft-ban, kivéve, ha másképp van jelölve.

jogosult döntéseket hozni. Nem minősül lízingnek az a helyzet sem, amikor ugyan bérleti megállapodást köt a cég egy eszközre, de nem a cég érdekében kontrollálják a mögöttes eszköz (pl. személyes használatra átadott cégautó).

A Csoport a lízing azonosítására az IFRS 16 Standard B. függelék B31. pontja szerinti folyamatábrát alkalmazza:

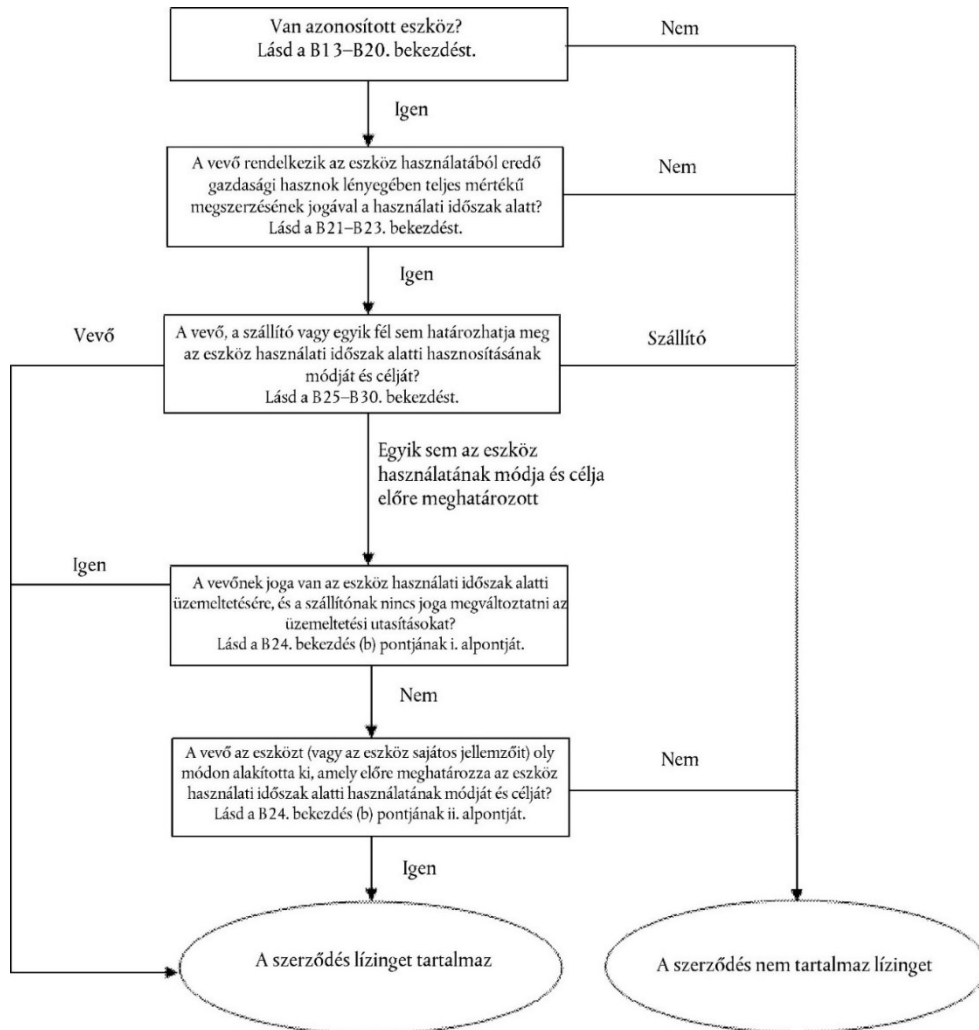

1. ábra Lízingszerződés minősítése IFRS 16.B31

2022. évben a Csoport bérelt személygépkocsi állománnyal kapcsolatos szerződésai lízingszerződésnek minősültek, melyek 2022.07.01-ig a futamidő lejárta előtt megszüntetésre kerültek, 2023. évben lízingnek minősülő szerződésekkel nem rendelkezett.

eSense Nyrt. és konszolidálásba bevont leányvállalatai
Konszolidált pénzügyi kimutatásai az IFRS-ek szerint a 2023.12.31.-re végződő üzleti évre
Minden adat ezer Ft-ban, kivéve, ha másképp van jelölve.

Megjelenítés a lízingbevevőnél

A lízingbevevőnek a kezdőnapon egy használatijog-eszközt és egy lízingkötelezettséget kell megjelenítenie.

Megjelenítési kivételek

Ha a Csoport valamely szerződés tekintetében az IFRS 16 szerint lízingbevevőnek minősül, akkor a rövid futamidejű (kevesebb, mint 12 hónap), valamint a kisértékű mögöttes eszközökre vonatkozó lízingekre nem alkalmazza a Standard szabályait, hanem a lízingdíjakat az eredmény terhére számolja el, szétosztva.

Használatijog-eszköz értékelése

A Csoport a lízing keretében hasznosított eszközeit használati jog eszközként mutatja ki a mérlegben. A használati jog eszközeit a költségmodell szerint értékeli, az értékcsökkenés elszámolása során elsősorban a szerződéses időtartamból indul ki. A használati jog eszközöket a Csoport az IAS 36 szabályai szerint teszteli értékvesztésre. A használati jog eszközöket a gazdálkodó azzal az eszközcsoporttal együtt mutatja ki, amelybe a mögöttes eszköz tartozik. A használati jog eszközöket a kiegészítő megjegyzésekben különíti el.

A lízingbeadónak a lízingeket vagy operatív lízingnek, vagy pénzügyi lízingnek kell minősítenie.

Egy lízing akkor minősül pénzügyi lízingnek, ha lényegében a mögöttes eszköz tulajdonlásával járó összes kockázatot és hasznot átadja. Egy lízing akkor minősül operatív lízingnek, ha nem adja át lényegében a mögöttes eszköz tulajdonlásával járó összes kockázatot és hasznot.

Megjelenítés a lízingbe adónál

A lízingbeadónak a kezdőnapon a pénzügyi lízing keretében tartott eszközöket a mérlegből ki kell vezetnie, és a lízingdíjakra vonatkozó követeléseket kell bemutatnia a lízingből származó cash flow jelenértékén (nettó befektetés a lízingben).

A pénzügyi lízingbeadásból származó cash flowk jelenértékét lízingbefektetésként jeleníti meg a Csoport. A jelenértékszámítás során a lízingbevételhez kapcsolódó inkrementális kamatlábat használja Csoport. A lízingkövetelésre az ECL-t az egyszerűsített módszer alapján határozza meg a Csoport.

A lízingbeadónak az operatív lízingből származó lízingdíjakat vagy lineáris módszerrel, vagy más szisztematikus módszerrel kell megjelenítenie az eredménykimutatásban, akként, hogy a lízingbe adott eszközt továbbra is megjeleníti a mérlegben és értékcsökkenti.

A Csoport akkor tekinti pénzügyi lízingnek bármely konstrukciót (lízingbeadóként),

- a mögöttes eszközt a lízing futamidejének a végén átruházza a lízingbevevőre;
- olyan joga a lízingbevevőnek, amely alapján a mögöttes eszköz tulajdonjogát a futamidő végén megszerezheti és e jog lehívása kellően valószínű;
- a lízing futamideje (a bizonyított kiterjesztési időszakokkal együtt) meghaladja a mögöttes eszköz hátralévő gazdasági élettartamának háromnegyedét;
- a lízingdíjak jelenértékének összessége eléri a mögöttes eszköz valós értékének 90%-át;
- a lízinghez tartozó mögöttes eszköz speciális.

eSense Nyrt. és konszolidálásba bevont leányvállalatai
Konszolidált pénzügyi kimutatásai az IFRS-ek szerint a 2023.12.31.-re végződő üzleti évre
Minden adat ezer Ft-ban, kivéve, ha másképp van jelölve.

Abban az esetben, ha a lízing futamideje határozatlan a futamidőt a kikényszeríthető időszak becslése alapján kell meghatározni.

Értékesítési céllal tartott eszközök és megszűnő tevékenységek

Értékesítésre tartott eszközök közé kell sorolni azokat a befektetett eszközöket, amelyek értéke már nem folyamatos használat, hanem egy közeli értékesítési tranzakció keretében térül majd meg. Értékesítési céllal tartottak azok az úgynevezett elidegenítési csoportok is, amelyek olyan eszközöket és hozzájuk szorosan kapcsolódó kötelezettségeket tartalmaznak, amelyektől a későbbiekben egy tranzakció keretében válnak meg várhatóan (pl. egy értékesítésre szánt leányvállalat).

E besorolás akkor alkalmazható, ha nagyon valószínű, hogy az értékesítés a minősítéstől számított egy éven belül megtörténik, és az eszköz vagy a csoport jelenlegi formájában készen is áll az értékesítésre, az értékesítés érdekében szükséges tevékenységek folynak (pl. marketingtevékenység) és az eszközt, elidegenítési csoportot ésszerű áron kínálják.

A Csoport az értékesítésre tartott eszközeit elkülönítve mutatja be a mérlegben.

Megszűnt tevékenységek:

Megszűnt tevékenységként mutatja be a Csoport azon tevékenységeit, leányvállalatait melyek a Csoport fennmaradó részétől elkülöníthetők.

2023. évben nem volt megszűnt tevékenysége a Csoportnak.

Hitelfelvételi költségek

A hitelfelvételi költségek – amennyiben valószínűsíthető, hogy a jövőben gazdasági hasznokat eredményeznek majd – részét képezik a bekerülési értéknek olyan eszközök megszerzése, építése vagy gyártása esetén, melyeknek használatra vagy értékesítésre alkalmassá tétele szükségszerűen jelentős időt vesz igénybe. Ezeket az eszközöket az úgynevezett minősített eszközök.

A Csoport a hitelfelvételi költségek aktiválását akkor kezdi meg az adott eszközre, ha

- az eszközzel kapcsolatban a kiadások felmerültek
- a beruházás megvalósítása valószínűsíthető, visszavonhatatlan elkötelezettsége van a megvalósításra

Ha az eszköz használatra kész, akkor a hitelfelvételi költségek aktiválását be kell fejezni.

Készletek

A készleteket a bekerülési érték és a nettó realizálható érték közül az alacsonyabb értéken kell nyilvántartani. A nettó realizálható érték a készletek összes befejezéshez szükséges és értékesítési költséggel csökkentett becsült eladási árát jelenti.

Pénzügyi eszközök és kötelezettségek

Az IFRS 9 -el összhangban az alábbi szabályokat alkalmazza a Csoport:

Besorolás

A kereskedési célú, nyereségszerzés érdekében tartott pénzügyi eszközök és kötelezettségek, ill. a derivatív instrumentumok az eredménnyel szemben valós értéken értékelt (FVTPL) pénzügyi instrumentumok közé tartoznak.

eSense Nyrt. és konszolidálásba bevont leányvállalatai
Konszolidált pénzügyi kimutatásai az IFRS-ek szerint a 2023.12.31.-re végződő üzleti évre
Minden adat ezer Ft-ban, kivéve, ha másképp van jelölve.

Azok az adósságinstrumentumok, amelyek megfelelnek az SPPI tesztnek (vagyis a belőlük származó cash flow kizárólag kamat és tőketörlesztés), illetve a tartásuk célja a szerződéses cash flow-k beszedése (üzleti modell teszt) az amortizált bekerülési érték kategóriába kerülnek (AC kategória). Ez a kategória tartalmazza a vevő- és egyéb követeléseket, a és a pénzkészleteket.

Azok az adósságinstrumentumok, amelyek megfelelnek az SPPI tesztnek, de tartásuk célja a szerződéses cash flow-k és az instrumentumok értékesítése az FVTOCI kategóriába kerül. Ekkor az instrumentum valós értéken kerül a könyvekbe, a valós érték miatti különbözet pedig az egyéb átfogó eredményt érinti, amely a saját tőke elkülönített tartalékában halmozódik. Az adósságinstrumentumhoz tartozó kamat, várható értékvesztés, értékesítés eredménye a nettó eredményt érinti. A felhalmozott átértékelést az instrumentum kivezetésekor vissza kell forgatni a nettó eredménybe.

A Csoport a tőkeinstrumentumait, hacsak nem kereskedési célúak, az FVTOCI kategóriába sorolja, vagyis az eszközt valós értéken értékeli minden fordulónapon (azzal, hogy a bekerülési érték is tekinthető bizonyos esetekben valós értéknek) a különbözet pedig az egyéb átfogó eredményt érinti. Ha az ilyen eszközt kivezetik, a felhalmozott átértékelési különbözetet nem lehet visszaforgatni a nettó eredménybe, de a felhalmozott tőkerész az eredménytartalékba átvezetésre kerül.

Az egyéb kötelezettségek közé olyan pénzügyi kötelezettségek tartoznak, amelyek nem lettek besorolva az eredménnyel szemben valós értéken értékelt instrumentumok közé.

Az egyéb kötelezettségek körébe tartozó tételek a pénzügyi kimutatások VII. fejezetének 22. pontjában kerültek részletezésre.

Megjelenítés

A pénzügyi eszközök és kötelezettségek az elszámolás napján kerülnek a Csoport könyveibe, a derivatív eszközök kivételével, amelyek a kereskedés napján kerülnek be. A pénzügyi eszközök vagy pénzügyi kötelezettségek kezdeti értékelése valós értéken történik, hozzászámítva (olyan tétel esetében, amelyet később nem értékelnek valós értéken, eredménnyel szemben) olyan tranzakciós költségeket, amelyek közvetlenül annak megszerzéséhez vagy kibocsátásához kapcsolódnak.

Kivezetés

A pénzügyi eszközök akkor kerülnek kivezetésre, amikor lejárnak a pénzügyi eszközökből eredő cash-flow megszerzésére irányuló jogok, vagy a Csoport jelentős mértékben átruházza a pénzügyi eszköz tulajdonjogával kapcsolatos összes kockázatot és hasznot (bármilyen jelentős jog megtartása nélkül).

Értékelés

A kezdeti megjelenítést követően az eredménnyel szemben valós értéken értékelt összes pénzügyi eszköz vagy pénzügyi kötelezettség, valamint az összes egyéb átfogó eredménnyel szemben valós értéken értékelt eszköz értékelése valós értéken történik. Amennyiben nem áll rendelkezésre jegyzett piaci ár valamely aktív piacról és a valós értéket nem lehet megbízhatóan meghatározni, a Csoport értékelési technikákat alkalmaz a valós érték megállapítása érdekében.

Az AC kategóriába sorolt pénzügyi eszközök és az összes olyan pénzügyi kötelezettség, amely nem tartozik az eredménnyel szemben valós értéken nyilvántartott kategóriába amortizált bekerülési értéken kerülnek kimutatásra. A díjak és kedvezmények, beleértve a kezdeti tranzakciós költségeket is, a kapcsolódó instrumentum könyv szerinti értékében szerepelnek, és az eszköz effektív kamatlába alapján amortizálódnak.

eSense Nyrt. és konszolidálásba bevont leányvállalatai
Konszolidált pénzügyi kimutatásai az IFRS-ek szerint a 2023.12.31.-re végződő üzleti évre
Minden adat ezer Ft-ban, kivéve, ha másképp van jelölve.

Az adósságinstrumentumok – leszámítva az eredménnyel szemben valós értéken értékelt tételeket – várható értékvesztéssel csökkentett értéken kerülnek a könyvekbe. A várható értékvesztés tárgyévi része az eredmény terhére vagy javára kerül elszámolásra.

Erdménnyel szemben valós értéken nyilvántartott pénzügyi eszköz vagy pénzügyi kötelezettség nyereségét vagy veszteségét az átfogó eredménykimutatásban (tárgyévi eredmény elemeként, nettó módon), értékpapírok nyereségeként vagy veszteségeként kell elszámolni.

Az FVTOCI instrumentum effektív kamatbevételéből származó hozamot a tárgyévi eredményben kell külön soron kimutatni, az eszköz várható veszteségétől eltérő pozícióban (amely a nettó nyereség egy másik kategóriájában kerül elszámolásra). Az ilyen pénzügyi eszköz értékelési nyereségét vagy veszteségét az egyéb átfogó eredményben kell elszámolni. Az FVTOCI pénzügyi adósságinstrumentumok elidegenítéséből származó nyereséget vagy veszteséget a tárgyévi eredményben kell elszámolni, és a korábban felhalmozott egyéb átfogó eredményt át kell sorolni a nettó eredménybe.

Az adósságinstrumentumként nyilvántartott pénzügyi eszközök és egyéb pénzügyi kötelezettségek vonatkozásában a nyereség vagy veszteség akkor kerül amortizációs eljárással (adózott eredményként) elszámolásra az átfogó eredménykimutatásban, amikor a pénzügyi eszközt vagy kötelezettséget kivezetik vagy értékvesztést számolnak el.

Valós értéken történő értékelés

A pénzügyi instrumentumok valós értéke a beszámolási időszak végén jegyzett piaci ár, tranzakciós költségek nélkül. Ha nem áll rendelkezésre jegyzett piaci ár, az instrumentum valós értéke értékelési modellek vagy diszkontált cash-flow technikák alkalmazásával kerül megállapításra.

Diszkontált cash-flow technikák alkalmazásakor a becsült jövőbeni cash-flow a Csoport gazdasági becslésein alapul, és a diszkont ráta olyan piaci ráta, amely a mérleg fordulónapján egy adott instrumentumra hasonló feltételek és kikötések mellett érvényes. Értékelési modellek alkalmazásakor az adatok a beszámolási időszak végén végzett piaci értékeléseken alapulnak.

1.szint: Az értékeléshez felhasznált adatok nyilvánosan elérhető, jegyzett árakon alapulnak (további információk nem szükségesek az értékeléshez).

2.szint: A jegyzett árakkal nem rendelkező eszközök esetén az értékeléshez felhasznált adatok közvetve vagy közvetlenül megfigyelhetőek.

3. szint: A tőzsdén nem forgalmazott derivatívák valós értékének becslése azon összegen alapul, amelyet a Csoport szokásos üzleti feltételek szerint kapna a szerződés beszámolási időszak végén történő megszűnésekor, figyelemmel az adott piaci viszonyokra és a felek aktuális hitelképességére.

Amortizált bekerülési érték mérése

A pénzügyi eszköz vagy pénzügyi kötelezettség amortizált bekerülési értéke a pénzügyi eszköz vagy pénzügyi kötelezettség kezdeti kimutatásakor meghatározott értéke csökkentve a tőketörlesztésekkel, növelve vagy csökkentve az eredeti érték és a lejáratkori érték közötti különbözet effektív kamatláb módszerrel kiszámolt halmozott amortizációjával, és csökkentve a pénzügyi eszközök értékvesztése vagy behajthatatlansága miatti leírással.

Az effektív kamatláb az a ráta, amely pontosan diszkontálja a becsült jövőbeni készpénz-kifizetéseket vagy -bevételeket a pénzügyi instrumentum várható élettartama során, vagy – adott esetben – egy

eSense Nyrt. és konszolidálásba bevont leányvállalatai
Konszolidált pénzügyi kimutatásai az IFRS-ek szerint a 2023.12.31.-re végződő üzleti évre
Minden adat ezer Ft-ban, kivéve, ha másképp van jelölve.

rövidebb időtartamra a pénzügyi eszköz vagy pénzügyi kötelezettség nettó könyv szerinti értékére. Az effektív kamatláb számításakor a Csoport a pénzügyi eszköz összes szerződéses feltételének figyelembevételével becsüli a cash-flow-t, de nem veszi figyelembe a jövőbeni hitelvesztéseket.

Pénzügyi eszközök értékvesztése (várható értékvesztés)

Az AC és FVTOCI kategóriába tartozó adósságinstrumentumokra várható értékvesztés miatti tartalékot kell elszámolni. A várható értékvesztés az instrumentum élettartama alatt nem realizálható cash flow összegével írható le. A várható értékvesztés a következő tényezőkből eredeztethető:

- veszteségnek kitett összeg (EAD);
- nem-teljesítés esetén realizált veszteség (LGD);
- fizetéképtelenné válás valószínűsége (PD) a releváns időszakra nézve.

A pénzügyi eszközök megjelenítésekor a 12 -havi várható veszteséget kell kiszámítani, amelyet a 12 havi PD segítségével kell meghatározni, ami annak valószínűségét jelenti, hogy a partner 12 hónapon belül fizetéképtelenné válik (1. szakasz). Az így meghatározott ECL-t az eszköz közvetlen csökkentése nélkül, kontra aktív tételként kell figyelembe venni (tartalék). Az eszköz bruttó értéke (ECL nélkül számolt értéke) nem változik.

Ha az eszköz hitelminősége romlik, akkor át kell sorolni a 2. szakaszra, melynél már az élettartalmi értékvesztésre kell tartalékot képezni, szintén a nettó eredménnyel szemben, az eszköz értékének közvetlen csökkentése nélkül.

Ha az eszköz értékvesztetté válik, akkor át kell sorolni a 3. szakaszra, amelynél az élettartalmi veszteség közvetlenül az eszköz értékét csökkenti.

Ha az eszköz hitelminősége javul, az eszközt a 3. szakaszból a 2. szakaszba, illetve a 2. szakaszból az 1. szakaszba kell visszasorolni.

Egy eszközt a Csoport nem teljesítőnek tekint, ha a szerződéses cash flowk legalább 90 napot késnek, azonban piaci információk felhasználásával egyedi mérlegelés alapján korábban is megállapítható az, hogy az eszköz nem teljesítő.

A Csoport vélelmezi a hitelminőség romlást, ha a szerződéses cash flow több mint 30 napot késik.

A hitelminőség romlásra, illetve az értékvesztésre a következő jelek utalhatnak:

- piaci adatok
- gazdasági környezet változása
- külső minősítési adatok
- összehasonlító adatok
- kockázatkezelők megállapításai
- haladék nyújtása adósnak
- fizetési hajlandóság

Bizonyos kisebb követelés egyenlegek esetén az ECL kollektív alapon kerül meghatározásra. A vevőkövetelésekre az egyszerűsített ECL modellt kell alkalmazni, ami azt jelenti, hogy rögvést az élettartalmi értékvesztést kell elszámolni és nem kell követni a hitelminőség állapotát folyamatosan.

eSense Nyrt. és konszolidálásba bevont leányvállalatai
Konszolidált pénzügyi kimutatásai az IFRS-ek szerint a 2023.12.31.-re végződő üzleti évre
Minden adat ezer Ft-ban, kivéve, ha másképp van jelölve.

Az egyszerűsített módszer esetén a következő ECL arányt alkalmazta a Társaság 2022.12.31.-ig:

Késés	ECL %
Kevesebb, mint 90 nap	1%
91 – 180 nap között	50%
180 nap fölött	100% vagy egyedileg

Az egyszerűsített módszer esetén a következő ECL arányt alkalmazza a Csoport 2023. évtől a múltbéli adatok ismételt elemzése után:

Késés	ECL %
Le nem járt	1%
Kevesebb, mint 30 nap	3%
31 – 90 nap között	7,5%
180-365 nap között	25%
1-2 éve lejárt	90%
Több, mint 2 éve lejárt	100% vagy egyedileg

Amennyiben várható hitelezési veszteség nagysága csökken, a csökkenést az eredmény javára kell elszámolni, a megfelelő ráfordítás csökkentésével.

Vevőkövetelések

A vevőkövetelések közé a vevőktől a szokásos üzletmenet során eladott árukért vagy nyújtott szolgáltatásokért járó, forgalmi adóval növelt ki nem egyenlített ellenérték. Ezek az összegek várhatóan egy éven belül (vagy a szokásos működési cikluson belül, ha az hosszabb) befolyznak, így a forgóeszközök közé kerülnek besorolásra. A vevőkövetelések számlázott értéken kerülnek megjelenítésre, mely kezdetben valós értékükkel lényegében megegyezik. A várható hitelezési veszteség meghatározása során a Csoport az egyszerűsített módszert alkalmazza.

Egyéb követelések és időbeli elhatárolások

Ezek a követelések a többi követelés közé nem tartozó fizetési igényeket tartalmazza. Az értékelésük a vevőkövetelésekével egyezik meg. Ezen a mérlegpozíción jelennek meg az aktív időbeli elhatárolások is. Jelentős tétel lehet e mérlegpozíción belül a brókerekkel szembeni követelések.

Követelések értékvesztése

A követelésekre akkor kerül elszámolásra értékvesztés, amikor valószínűvé válik, hogy a Csoport nem fogja tudni beszedni összes kintlévőségét (vevőnek pénzügyi nehézségei vannak, csőd- vagy felszámolási eljárás indult ellene). A jelentős pénzügyi eszközökre egyedileg, a nem jelentős pénzügyi eszközök csoportjára összevontan kerül elszámolásra a szükséges értékvesztés.

Amennyiben objektív bizonyíték van arra, hogy az amortizált bekerülési értéken nyilvántartott kölcsönökön és követeléseken értékvesztés miatti veszteség keletkezett, a veszteség összegét az eszköz könyv szerinti értéke, valamint a becsült jövőbeni cash flow-eknek (figyelembe nem véve a jövőbeni hitelezési veszteségeket, amelyek még nem merültek fel) a pénzügyi eszköz eredeti effektív kamatlábalával (azaz a bekerüléskor kiszámított effektív kamatlábal) diszkontált jelenértéke közötti különbözetként kell meghatározni. Amennyiben nincs objektív bizonyíték valamely pénzügyi eszköz

eSense Nyrt. és konszolidálásba bevont leányvállalatai
Konszolidált pénzügyi kimutatásai az IFRS-ek szerint a 2023.12.31.-re végződő üzleti évre
Minden adat ezer Ft-ban, kivéve, ha másképp van jelölve.

értékvesztésére, egy hasonló hitelkockázati jellemzőkkel rendelkező csoportban együttesen vizsgáljuk meg az értékvesztés szükségességét.

A csoportos értékvesztési vizsgálat esetében a korosítás alapján történik a kalkuláció elkészítése. Behajthatatlanság esetében a Csoport az eredménykimutatással szemben vezeti ki a követelés értékét, a közvetlenül kapcsolódó értékvesztést pedig a ráfordításokkal szemben. A Csoport nem diszkontálja azokat a követeléseit, amelyek egy éven belül esedékesek (ezeknél vélelmezi, hogy a pénz időértéke nem jelentős).

Pénzeszközök és egyenértékesek

A pénzeszközök közé tartozik a pénztár, a bankbetétek és egyéb olyan, likvid betét és értékpapír, amelynek eredeti lejáratát nem haladja meg a három hónapot és értékváltozásának a kockázata elhanyagolható (nem tartozik ide a folyószámlahitel, de a cash-flow kimutatásban a folyószámlahitelt a pénzeszköz egyenértékesekkel egy tekintet alatt kell kezelni.).

Amennyiben egy pénzeszköz esetében értékvesztés következne be, úgy azt a nettó eredmény terhére kell elszámolni, az ECL-t ezekre az eszközökre is el kell számolni.

Jegyzett tőke

A jegyzett tőke tartalmazza az Anyavállalat által kibocsátott részvények névértékének összegét.

Eredménytartalék

Az eredménytartalék a felhalmozott, de ki nem fizetett osztalék összegét tartalmazza.

Osztalékok

A Csoport a fizetendő osztalékot a pénzügyi beszámolóban az eredménytartalék csökkentésével egyidejűleg kötelezettségként mutatja ki abban az időszakban, amelyben a tulajdonosok az osztalékot jóváhagyták.

Saját részvények

Ha a Csoport megvásárolja az Anyavállalat részvényeit, a kifizetett ellenérték és a járulékos költségek Saját részvényként kerülnek kimutatásra, saját tőke csökkentő tételként, önálló soron negatív előjellel, amíg a részvények bevonásra vagy újra eladásra nem kerülnek. Amikor ezeket a részvényeket a későbbiekben a Csoport eladja, az a saját tőke értékét növeli úgy, hogy az ezen keletkező nyereség vagy veszteség közvetlenül a saját tőkét érinti (nyereség esetén az ársíót növeli, veszteség esetén az eredménytartalékot csökkenti). A saját részvényekkel kapcsolatos tranzakciókat a tranzakció napján kell könyvelni.

Szállítói tartozások, egyéb kötelezettségek és időbeli elhatárolások

A szállítókat és egyéb kötelezettségeket, valamint az elhatárolásokat bekerüléskor valós értéken kerülnek nyilvántartásba, mely általában a nominális értékkel egyezik meg. A későbbi időszakokban az effektív kamatláb módszerével meghatározott amortizált bekerülési értéken szerepelnek.

eSense Nyrt. és konszolidálásba bevont leányvállalatai
Konszolidált pénzügyi kimutatásai az IFRS-ek szerint a 2023.12.31.-re végződő üzleti évre
Minden adat ezer Ft-ban, kivéve, ha másképp van jelölve.

Nyereségadó tartozás és követelés, halasztott adó tartozás és eszköz

A Csoport valamennyi típusú, a jogszabályi rendelkezések alapján fizetendő adó esetében az IAS 12 Jövedelemadók ("IAS 12") standard előírásai alapján végzi el annak kiértékelését, hogy az adott adótípus jövedelemadónak minősül-e.

Az átfogó eredménykimutatásban megjelenő jövedelemadó az adott időszakra vonatkozó folyó és halasztott adót jelenti. A halasztott adó a tárgyévi eredményben kerül kimutatásra, kivéve, ha az egyéb átfogó eredményben kimutatásra kerülő tételekhez kapcsolódik, ekkor a halasztott adó is ott kerül kimutatásra.

A Csoport halasztott adót számol el az eszközök és forrásoknak az adott, jövedelemadónak minősülő adót szabályozó jogszabályszerinti értéke és a nyilvántartási értéke közötti ideiglenes eltérések vonatkozásában a mérleg módszer alapján. A halasztott adó kimutatott összege az eszközök és források nyilvántartási értéke realizálásának vagy rendezésének várható módján alapul, a beszámolási időszak végén érvényben lévő vagy lényegében érvényben lévő adókulcsok alkalmazása mellett.

Az adott időszakra vonatkozó adó az adott év adóköteles jövedelme után fizetendő adót jelenti, a beszámolási időszak végén érvényes adókulcsok és az előző évi helyesbítések alkalmazása mellett.

A halasztott adókövetelés csak a jövőben valószínűsíthetően rendelkezésre álló adóköteles nyereségnek megfelelő mértékig kerülhet kimutatásra.

Az egyéb, jövedelemadónak nem minősülő adók a jövedelemadóktól elkülönítve kerülnek megjelenítésre az átfogó eredménykimutatásban.

A cash flowhoz kapcsolódó általános számviteli politikák

A Csoport a cash flow kimutatását a működési cash flowig az indirekt módszerre építi. A befektetési és a finanszírozási cash flow direkt módszerrel készül. A csoport a kifizetett kamatot a működési cash-flow részén belül, míg a kifizetett osztalékot a finanszírozási cash-flow részeként prezentálja.

eSense Nyrt. és konszolidálásba bevont leányvállalatai
Konszolidált pénzügyi kimutatásai az IFRS-ek szerint a 2023.12.31.-re végződő üzleti évre
Minden adat ezer Ft-ban, kivéve, ha másképp van jelölve.

IV. Számviteli politika változásai, a pénzügyi kimutatások napján még hatályba nem lépett IFRS-ek és IFRIC-ek várható hatása, korábbi alkalmazások

A Csoport az elszámolt jövedelemadó, illetve a vevőkövetésekre elszámolt ECL százalékokra vonatkozóan változtatta meg az alkalmazott számviteli politikáit 2022-ről 2023-ra. Az összehasonlító adatok újraszámításra kerültek, a vonatkozó változások a XI. fejezetben részletezésre kerültek.

Az új standardok bevezetésével és a korábban nem létező tevékenységekkel kapcsolatos számviteli politikák alkalmazása is részét képezi a politikaváltásnak.

A Csoport pénzügyi kimutatásainak közzétételéig kiadott, de még nem hatályos új és módosított standardok és értelmezések az alábbiak:

Ezen pénzügyi kimutatások jóváhagyásának időpontjában a következő, az IASB által kibocsátott és az EU által elfogadott standardok, valamint meglévő standardok és értelmezések módosításai kerültek közzétételre hatályba lépés nélkül:

Az IFRS 16 módosításai: Lízingkötelezettség az eladás és visszlízing során

2022 szeptemberében az IASB módosításokat adott ki az IFRS 16 standardhoz annak érdekében, hogy meghatározza azokat a követelményeket, amelyeket az eladó-bérlő alkalmaz az eladási és visszlízingügyletben keletkező lízingkötelezettség értékelésénél azért, hogy az eladó-bérlő ne számoljon el olyan nyereséget vagy veszteséget, amely az általa megtartott használati joghoz kapcsolódik.

A módosítások a 2024. január 1-jén vagy azt követően kezdődő éves beszámolási időszakokra lépnek hatályba, és visszamenőlegesen kell alkalmazni az IFRS 16 első alkalmazásának időpontját követően megkötött visszlízingügyletekre. A korábbi alkalmazás megengedett, és ezt a ténytet közzé kell tenni.

A módosításoknak várhatóan nem lesz lényeges hatása a Csoport pénzügyi kimutatásaira.

Az IAS 1 módosítása: A kötelezettségek rövid vagy hosszú lejáratúként való besorolása

Az IASB 2020 januárjában és 2022 októberében módosításokat adott ki az IAS 1 standard 69-76. bekezdéseihez, hogy meghatározza a kötelezettségek rövid vagy hosszú lejáratúként való besorolásának feltételeit. A módosítások tisztázzák, hogy:

- mit jelent a pénzügyi rendezés elhalasztásához való jog?
- a halasztási jognak a beszámolási időszak végén fenn kell állnia.
- ezt a besorolást nem befolyásolja annak valószínűsége, hogy a gazdálkodó egység élni fog halasztási jogával.
- ha egy átváltható kötelezettségbe beágyazott származékos termék maga is tőkeinstrumentum, kivételként a kötelezettséghez kapcsolódó feltételek nem befolyásolják besorolást.

Ezen túlmenően bevezetésre került egy olyan követelmény, amely szerint közzé kell tenni, ha egy hitelszerződésből eredő kötelezettséget hosszú lejáratúnak minősítenek, és a gazdálkodó egységnek a

eSense Nyrt. és konszolidálásba bevont leányvállalatai
Konszolidált pénzügyi kimutatásai az IFRS-ek szerint a 2023.12.31.-re végződő üzleti évre
Minden adat ezer Ft-ban, kivéve, ha másképp van jelölve.

pénzügyi rendezés elhalasztására vonatkozó joga a jövőbeni feltételek tizenkét hónapon belüli teljesítésétől függ.

A módosítások a 2024. január 1-jén vagy azt követően kezdődő éves beszámolási időszakokra lépnek hatályba, és visszamenőlegesen kell azokat alkalmazni. A Csoport jelenleg vizsgálja, hogy a módosítások milyen hatással lesznek a jelenlegi gyakorlatra, és hogy a meglévő hitelszerződések újratárgyalása szükségessé válhat-e.

A Csoport nem alkalmazza ezeket az új standardokat és a meglévő standardok módosításait a hatályos időpontok előtt.

eSense Nyrt. és konszolidálásba bevont leányvállalatai
Konszolidált pénzügyi kimutatásai az IFRS-ek szerint a 2023.12.31.-re végződő üzleti évre
Minden adat ezer Ft-ban, kivéve, ha másképp van jelölve.

V. A pénzügyi kimutatások elkészítésekor alkalmazott lényeges becslések és a bizonytalanságok egyéb forrásai

A Csoport számviteli politikáinak alkalmazása során a vezetésnek döntéseket, becsléseket és feltételezéseket kell tennie azon eszközök és kötelezettségek nyilvántartási értéke tekintetében, amelyek más forrásokból nem nyilvánvalók.

A becslések és a kapcsolódó feltételezések múltbeli tapasztalatokon és más, relevánsnak minősített tényezőkön alapulnak. A tényleges eredmények eltérhetnek ezen becslésektől. A becsléseket és az ezeket megalapozó feltételezéseket folyamatosan felül kell vizsgálni.

Az IFRS-ekkel összhangban lévő, az IFRS-ekre való áttérés időpontjában érvényes becsléseinek konzisztensnek kell lenniük azokkal a becslésekkel, amelyeket ugyanarra az időpontra a korábbi számviteli szabályozással összhangban készített, kivéve, ha nyilvánvaló bizonyíték van arra, hogy azok a becslései hibásak voltak.

A számviteli becslések módosításait a módosítás időszakában kell elszámolni, amennyiben a módosítás kizárólag ezt az időszakot érinti, vagy a módosítás időszakában és az azt követő időszakokban, amennyiben a módosítás a tárgyidőszakot és a jövőbeli időszakokat is érinti.

1. A Csoport szempontjából lényeges becslésnek minősül a Card Consulting Zrt. megszerzésekor létrejövő kártyaközponti feladatokat ellátó szoftver megtérülő értéke. Ez a becslés – tekintve az érintett egyenlegek nagyságát – lényeges. A becslés változás hatásának kezelése érintheti a nettó eredményt.
2. A Csoport az állami támogatások kapcsán lényeges becsléseket kellett végezni, ideértve azok megtérülését (követelésként kimutatását) is.

A Csoport vezetőségének legalább évente felül kell vizsgálnia az alábbi területek számviteli becsléseit:

- az egyedi szoftverek megtérülésével kapcsolatos kérdések;
- tárgyi eszközök hasznos élettartamával, maradványértékével kapcsolatos becslések,
- a készletekkel kapcsolatos megtérülési számítások becslései;
- állami támogatásokkal kapcsolatos elszámolások;
- követelések értékelésével, így különösen az ECL-lel kapcsolatos becslések

Számviteli becslések felülvizsgálatát indikálhatják:

- jogszabályokban bekövetkezett változások,
- gazdasági környezetben bekövetkezett változások,
- Csoport működésében, folyamataiban bekövetkezett változások.

eSense Nyrt. és konszolidálásba bevont leányvállalatai
Konszolidált pénzügyi kimutatásai az IFRS-ek szerint a 2023.12.31.-re végződő üzleti évre
Minden adat ezer Ft-ban, kivéve, ha másképp van jelölve.

VI. A konszolidált átfogó eredménykimutatáshoz kapcsolódó kiegészítő megjegyzések

1. Árbevétel

Megnevezés	2023.12.31.	2022.12.31.
Bérbeadás árbevétele	3 560	1 890
Egyéb pénzügyi kiegészítő tevékenység árbevétele	1 443 483	1 235 513
Informatikai rendszerek tervezése, üzemeltetése	210 633	189 902
Irodai szolgáltatás	-	30
Munkaerő-kölcsönzés árbevétele	520 254	494 197
Szakértés, tanácsadás árbevétele	26 008	91 108
Telefoninformáció árbevétele	1 713 408	1 121 917
Összesen	3 917 346	3 134 557

A Csoport árbevételének jelentős részét a telefoninformáció teszi ki, mely magában foglalja a telefonos ügyfélszolgálatok, ügyfél-információs vonalak (callcenter) kialakítását és működtetését, a telekommunikációs termékek, szolgáltatások, kampányok telefonos értékesítését, telefonos követelésbehajtást.

Az árbevétel 2023-ra közel 25%-kal nőtt, ebből a bérbeadás (88,36%), valamint a Telefoninformáció bevételének (52,72%) növekedése volt a legjelentősebb.

2. Anyagjellegű ráfordítások

Az anyagjellegű ráfordítások között anyagköltségeket, igénybevett szolgáltatásokat és egyéb, hatósági, pénzügyi, biztosítási szolgáltatás igénybevételt jelenít meg a Csoport.

Anyagköltségek:

Megnevezés	2023.12.31.	2022.12.31.
Egy éven belül elhasználódó anyagok	(13 318)	(7 536)
Karbantartási anyagok	(161)	(30)
Közüzemi díjak	(60 518)	(45 124)
Összesen	(73 997)	(52 690)

Az egy éven belül elhasználódó anyagok a munkavégzéshez szükséges fogyóeszközök, irodaszerek, melyek összege jelentősen, közel 77%-kal nőtt 2022-ről 2023-ra. A növekedés oka a Csoport munkavállalói létszámának növekedése.

Az Európai Unióban és világszerte tapasztalható energiaár emelkedések következtében a Csoport által elszámolt közüzemi díjak közüzemi díjak 34%-kal nőttek 2022-ről 2023-ra.

eSense Nyrt. és konszolidálásba bevont leányvállalatai
Konszolidált pénzügyi kimutatásai az IFRS-ek szerint a 2023.12.31.-re végződő üzleti évre
Minden adat ezer Ft-ban, kivéve, ha másképp van jelölve.

Igénybevett szolgáltatások:

Megnevezés	2023.12.31.	2022.12.31.
Bérleti díjak	(145 428)	(128 014)
Foglalkozás egészségüggyel kapcsolatos költségek	(9 858)	(3 420)
Hirdetés és reklámköltségek	(11 694)	(11 346)
Igénybe vett őrzés-védelem díjai	(192)	(192)
Igénybe vett takarítás költségei	-	(366)
Informatikai és nyomdai szolgáltatások igénybevétele	(20 728)	(20 744)
Iratkezelés	-	(19)
Jogi költségek	(3 458)	(12 811)
Karbantartás	(8 344)	(1 315)
Kommunikációs költségek	(50 501)	(35 591)
Könyvelés, könyvvizsgálat díjai	(58 411)	(58 479)
Oktatás, továbbképzés	(6 999)	(2 676)
Parkolási és flottakezelési díjak	(1 452)	(1 180)
Szállítási szolgáltatás igénybevétele	(20 396)	(928)
Tagdíjak, jutalékok	(5 023)	(2 418)
Tanácsadási, tervezési, szakértői díjak	(47 777)	(52 821)
Utazási és kiküldetési költségek	(9 931)	(5 352)
Üzemanyag felhasználás	(6 509)	(5 489)
Biztosítási díjak	(1 252)	(1 371)
Hatósági díjak, illetékek	(226)	(1 789)
Pénzügyi szolgáltatások díjai	(33 957)	(21 774)
Összesen	(442 136)	(368 095)

A foglalkoztatás egészségüggyel kapcsolatos költségek majdnem háromszorosára nőttek, a növekedés kiemeli a vállalat elkötelezettségét a munkavállalók egészségének és biztonságának javítása iránt.

A karbantartási költségek jelentős, több mint hatszoros növekedése arra utal, hogy a vállalat nagyobb hangsúlyt fektetett az eszközök állapotának fenntartására, illetve a székhelyváltással kapcsolatosan az előző iroda állapotának visszaállítása jelentett nagyobb költséget a szokásoshoz képest.

Szállítási szolgáltatás igénybevételevel kapcsolatban jelentős, több mint 20-szoros növekedés figyelhető meg, ennek oka nagyrészt szintén az új irodába költözéshez kapcsolódó bútor és egyéb berendezések szállításához kapcsolódik, illetve az egyre nagyobbra növekvő vidéki operációhoz kapcsolódó megnövekedett management feladatok is több utazással járnak.

eSense Nyrt. és konszolidálásba bevont leányvállalatai
Konszolidált pénzügyi kimutatásai az IFRS-ek szerint a 2023.12.31.-re végződő üzleti évre
Minden adat ezer Ft-ban, kivéve, ha másképp van jelölve.

3. Személyi jellegű ráfordítások

Megnevezés	2023.12.31.	2022.12.31.
Béreköltségek	(2 599 680)	(2 098 247)
Bérfelárak	(117 998)	(256 629)
Személyi jellegű egyéb kifizetések	(288 607)	(100 849)
Közvetített munkaerő költsége	(18 823)	-
Összesen	(3 025 108)	(2 455 725)

A Csoport egyik leányvállalata a CALLCOMM Zrt 2023.09.27-én a Külgazdasági és Külügyminisztériumtól 300 millió forint értékű támogatást nyert el. A támogatást új munkahelyek megteremtésére, valamint a munkavállalók kompetencia fejlesztésére használhatják fel 2024. év végéig.

A program keretében a létszámbővítés már 2023. évben megkezdődött, mely a munkavállalói létszám növekedésében, valamint a személyi jellegű ráfordítások 23,18%-os emelkedésében is megnyilvánult.

A Csoport átlagos állományi létszáma az alábbiak szerint alakult 2023. évben:

Csoporttag	Átlagos statisztikai állományi létszám 2023 (fő)	Átlagos statisztikai állományi létszám 2022 (fő)
eSense Nyrt.	341	328
CALLCOMM Zrt.	121	88
Card Consulting Zrt.	8	9
SalesPoint Kft.	9	7
Összesen	479	432

4. Egyéb ráfordítások, nettó

Megnevezés	2023.12.31.	2022.12.31.
Adórátfordítások	(97 060)	(72 000)
Adott támogatások	(500)	(3 201)
Bírság, pótlék, késedelmi kamat	78	(541)
Egyéb adóalapot növelő tételek	(7 339)	(805)
Értékesített tárgyi eszközök, immateriális javak könyv szerinti értéke	-	(4 578)
Értékesített tárgyi eszközök, immateriális javak bevétele	12	4 608
Ingyenesen átvett eszközök bevétele	-	679
Kapott költségtérítés	1 457	1 094
Kapott támogatások	90 271	5 964
Kerekítési különbözetelek	(787)	(156)
Összesen	(13 868)	(68 936)

Az adórátfordítások között cégautó adó, gépjármű adó, helyi adók, innovációs hozzájárulás összegét mutatja ki a Csoport.

eSense Nyrt. és konszolidálásba bevont leányvállalatai
Konszolidált pénzügyi kimutatásai az IFRS-ek szerint a 2023.12.31.-re végződő üzleti évre
Minden adat ezer Ft-ban, kivéve, ha másképp van jelölve.

A helyi iparüzési adó összege közel 9.000 eFt-tal lett több, mint 2022. évben. Az innovációs hozzájárulás 2022.évi összege a könyvelésben nem került lekönnyvelésre, ennek javítása a 2023. évet érintette 9.080 e Ft értékben, a 2022. és 2023. évi innovációs hozzájárulás összesen 17.890 e Ft-tal növelte az egyéb ráfordítások összegét. A vissza nem igényelhető áfa összege közel 2.000 e Ft-tal csökkent 2023. évre.

A kapott támogatások között a CALLCOMM Zrt. és az eSense Nyrt. által elnyert támogatásokat mutatta ki a Csoport.

A CALLCOMM Zrt. GINOP-5.3.12-19-2020-00309 számú foglalkoztatás bővítésére irányuló, személyi jellegű ráfordítások ellentételezésére támogatás került elszámolásra. Az elnyert teljes vissza nem térítendő támogatás összege: 17 850 600 Ft, támogatás intenzitása: 60%.

A CALLCOMM Zrt. által elnyert és igénybe vett GINOP-5.1.1-15-2015-00001 „Út a munkaerőpiacra” elnevezésű pályázat keretében bérköltség és járulékai ellentételezésére kapott támogatás is szerepel a kapott támogatások között.

A CALLCOMM a Külgazdasági és Külügyminisztériumtól regionális szolgáltató központ bővítésére kapott támogatást, melyben szintén személyi jellegű ráfordítások ellentételezésére fordíthat. A Támogatás intenzitása 28,379%

Az adóalapot növelő tételek olyan ráfordítások, mely nem a vállalkozás érdekében felmerült, elszámolható költségeket tartalmazzák.

5. Pénzügyi ráfordítások, nettó

Megnevezés	2023.12.31.	2022.12.31.
Devizás eszközök és kötelezettségek forintra átváltásának árfolyam vesztesége (realizált)	(1 722)	(19)
Devizás eszközök és kötelezettségek forintra átváltásának árfolyam nyeresége (realizált)	33	8
Devizás eszközök és kötelezettségek forintra átváltásának év végi árfolyamkülönbözete (nem realizált)	(945)	(585)
Értékpapírok, részesedések értékesítésének nyeresége	10 083	14 054
Értékpapírok, részesedések értékesítésének vesztesége	-	(9 034)
Értékpapírok valós érték különbözete	256	1 600
Kapott kamatok	27 754	6 410
Kamat ráfordítások	(13 530)	(12 643)
Várható hitelezési veszteség	(11 294)	(121)
Összesen	10 635	(330)

A Csoport pénzügyi teljesítménye jelentősen javult 2023-ban, az összesített eredmény 21 904 nyereségre nőtt a 2022-es 330 eFt-os veszteségről. Ez a jelentős javulás főként a kapott kamatok növekedéséből, az értékpapír értékesítési nyereségek pozitív alakulásából, valamint a devizás és egyéb pénzügyi műveletek kezeléséből adódik. A Csoport hatékonyan kezelte pénzügyi kockázatait és kihasználta a piaci lehetőségeket, ami pozitív hatással volt az összesített pénzügyi eredményre.

6. Jövedelemadó ráfordítás

Megnevezés	2023.12.31.	2022.12.31.
------------	-------------	-------------

eSense Nyrt. és konszolidálásba bevont leányvállalatai
 Konszolidált pénzügyi kimutatásai az IFRS-ek szerint a 2023.12.31.-re végződő üzleti évre
 Minden adat ezer Ft-ban, kivéve, ha másképp van jelölve.

Társasági adó ráfordítás	(30 698)	(22 494)
Halasztott adó ráfordítás (-) /bevétel (+)	5 630	6 275
Összesen	(25 068)	(16 219)

A jövedelemadó ráfordítások között prezentálja a Csoport a társasági adót és a halasztott adót.

A társasági adó mértéke az év során 9%, az iparüzési adó 2 %.

A Csoport tagjait az adóhatóságok rendszeresen ellenőrzik. Mivel az egyes tranzakciókra vonatkozó adószabályok értelmezésében vita lehet, a pénzügyi kimutatásokban szereplő adóegyenlegeket a későbbiekben az adóhatóság eljárásában megváltoztathatja.

A számviteli eredményből a következő módon vezethető le az adórátfordítás:

Megnevezés	2023.12.31.	2022.12.31.
Adózás előtti eredmény	278 681	164 044
Elméleti adó (9%-kal)	25 081	14 764
Adókorrekciók hatása társasági adóra*	5 617	7 730
Tényleges társasági adó	30 698	22 494
Halasztott adó	(5 630)	(6 275)
Eredménykimutatásban szereplő adó	(25 068)	(16 219)

*Az adóalap korrekciók közötti lényeges elemek:

- számviteli és adótörvény szerint elszámolt értékcsökkenések közötti különbözet
- fejlesztési tartalék felhasználása

7. Egy részvényre jutó eredmény (EPS), EBITDA számítás

Tulajdonosi részarányok 2023. december 31-én részvénytípusok szerint:

Megnevezés	Részvények száma 2023.12.31.
Törzsrészvény	10 000 000
Összesen	10 000 000

Megnevezés	2023.12.31.	2022.12.31.
A Csoport részvényeseire jutó eredmény teljes átfogó eredményből	263 866	83 859
Részvényesekre jutó anyavállalati eredmény fix osztalék levonása után	263 866	83 859
Törzsrészvényekre jutó éves eredmény	263 866	83 859
Forgalomban lévő törzsrészvények súlyozott számtani átlaga	9 990 742	10 000 000
Egy részvényre jutó eredmény teljes átfogó eredményből (HUF-ban)	26,41	8,39

eSense Nyrt. és konszolidálásba bevont leányvállalatai
 Konszolidált pénzügyi kimutatásai az IFRS-ek szerint a 2023.12.31.-re végződő üzleti évre
 Minden adat ezer Ft-ban, kivéve, ha másképp van jelölve.

Hígítás esetén a törzsrészesvényesekre jutó anyavállalati eredmény	263 866	83 859
Hígított törzsrészesvények súlyozott számtani átlaga	9 990 742	10 000 000
Hígított egy részesvényre jutó eredmény teljes átfogó eredményből (HUF-ban)	26,41	8,39

Az EPS mutató számításához használt részesvények száma nem tartalmazhatja a visszavásárolt saját részesvényt.

EBITDA

A Csoport úgy döntött, hogy az iparági gyakorlat szerint közzéteszi az EBITDA mutatót is, ami nem IFRS-ben definiált mérőszám. A mérőszám számítását a számviteli politikák tartalmazzák. Az EBITDA levezetése a következő:

Megnevezés	2023.12.31.	2022.12.31.
Adózás előtti eredmény	278 681	100 078
Értékcsökkenési leírás eliminálása	94 191	88 703
Pénzügyi bevételek és ráfordítások eliminálása	(10 635)	330
EBITDA	362 237	189 111

eSense Nyrt. és konszolidálásba bevont leányvállalatai
 Konszolidált pénzügyi kimutatásai az IFRS-ek szerint a 2023.12.31.-re végződő üzleti évre
 Minden adat ezer Ft-ban, kivéve, ha másképp van jelölve.

VII. A konszolidált mérleghez kapcsolódó kiegészítő megjegyzések

8. Befektetett eszközök

Goodwill

A goodwill értéke a Card Consulting Zrt akvizíciójával keletkezett. A Zrt. 2021.07.01-jén vált a Csoport tagjává.

A goodwill értéke mérlegfordulónapon a következő:

Megnevezés	Card Consulting Zrt.-2021.07.01
Vételár	605 000
Az akvizíciókor átvett nettó eszközök értéke	120 732
Az akvizíció során azonosított eszköz értéke (szoftver)	486 582
Halasztott adó hatás	(43 792)
Nettó eszközök összesen	563 522
Goodwill 2023.12.31.	41 478

A goodwill megtérülő értékét a Csoport 2023. december 31. napján tesztelte és megtérülését bizonyította.

Immateriális eszközök

Bruttó érték	CardCo Szoftver	Egyéb immateriális javak	Összesen
Nyitó egyenleg 2022.12.31.	486 582	42 338	528 920
Beszerezés	-	-	-
Értékesítés	-	1 693	1 693
Összesen 2023.12.31.	486 582	44 031	530 613

eSense Nyrt. és konszolidálásba bevont leányvállalatai
 Konszolidált pénzügyi kimutatásai az IFRS-ek szerint a 2023.12.31.-re végződő üzleti évre
 Minden adat ezer Ft-ban, kivéve, ha másképp van jelölve.

Értékcsökkenés	CardCo Szoftver	Egyéb immateriális javak	Összesen
Nyitó egyenleg 2022.12.31.	(97 410)	(35 786)	(133 196)
Elszámolt időszaki értékcsökkenés	(64 940)	(5 258)	(70 198)
Értékesítés miatti kivezetés	-	-	-
Halmazott értékcsökkenési leírás összesen 2023.12.31.	(162 350)	(41 044)	(203 394)
Nettó érték 2022.12.31.-én	389 172	6 552	395 724
Nettó érték 2023.12.31.-én	324 232	2 987	327 219

A 2022.01.01-es nyitó egyenleg az értékcsökkenés tekintetében a 2022.01.01-ig felhalmozott értékcsökkenések összegét mutatják.

A Card Consulting Zrt. akvizíciójakor kártyaközponti feladatokat ellátó szoftver került szellemi terméként azonosításra. A szoftver bekerülési értékének megállapítására független szakértő bevonásával került sor.

A szoftver becsült hasznos élettartama 5 év, maradványértéke: 161.882 e Ft.

A szoftver az egyéb immateriális javakkal egyetemben a bekerülési érték modell szerint értékelt.

Az immateriális eszköz megtérülő értékét a Csoport utoljára 2023. év végével tesztelte. Ebben az időszakban nem azonosított olyan körülményt, amely értékvesztésre utalna, illetve a szoftver értékének megtérülését biztosítottnak látta.

Ingatlanok és gépek, felszerelések berendezések

Bruttó érték	Ingatlanok	Gépek, felszerelések, berendezések	Összesen
Nyitó egyenleg 2022.12.31.	25 699	151 136	176 835
Beszerzés	40 177	57 845	98 022
Értékesítés	-	-	-
Összesen 2023.12.31.	65 876	208 981	274 857

eSense Nyrt. és konszolidálásba bevont leányvállalatai
 Konszolidált pénzügyi kimutatásai az IFRS-ek szerint a 2023.12.31.-re végződő üzleti évre
 Minden adat ezer Ft-ban, kivéve, ha másképp van jelölve.

Értékcsökkenés	Ingatlanok	Gépek, felszerelések, berendezések	Összesen
Nyitó egyenleg 2022.12.31.	(3 487)	(119 156)	(122 643)
Elszámolt időszaki értékcsökkenés	(3 197)	(20 796)	(23 993)
Értékesítés miatti kivezetés	-	-	-
Halmozott értékcsökkenési leírás összesen 2023.12.31.	(6 684)	(139 952)	(146 636)
Nettó érték 2022.12.31.-én	22 212	31 980	54 192
Nettó érték 2023.12.31.-én	59 192	69 028	128 220

Az ingatlanok nem befektetési célúak és teljes egészében bérelt ingatlanon végzett beruházások. A tárgyi eszközöket IAS 16 szerint bekerülési értéken értékeli a Csoport. Értékcsökkenést a számviteli politikának megfelelően, lineárisan számolja el.

A gépek, berendezések járművek a Csoport tevékenységét közvetlenül szolgáló műszaki eszközökből, valamint közvetetten a tevékenységet szolgáló egyéb eszközökből áll.

9. Készletek

Megnevezés	2023.12.31.	2022.12.31.
Áru	24 319	11 119
Összesen	24 319	11 119

A készletek között olyan informatikai eszközök találhatóak, melyeket továbbértékesítési célból tartottak.

10. Vevők

Csoport a vevőkövetelések között a vevőktől a szokásos üzletmenet során eladott árukért vagy nyújtott szolgáltatásokért járó, forgalmi adóval növelt ki nem egyenlített ellenértéket tartja nyilván.

Megnevezés	2023.12.31.	2022.12.31.
Vevőkövetelések	894 397	490 289
Elszámolt értékvesztés	(75)	(75)
Várható hitelezési veszteség	(11 390)	(68)
Összesen	882 932	490 146

A várható hitelezési veszteséget a vevőknél az egyszerűsített módszerrel határozza meg a Csoport, amelynek alapvető input adata a késett napok száma.

A Csoport megváltoztatta az ECL arányt 2022. évről 2023. évre, a múltbéli információk kapcsán történt modellmódosítás okán. A módosítást, mint becslésváltozást, a jövőre nézve kellett megjeleníteni.

eSense Nyrt. és konszolidálásba bevont leányvállalatai
 Konszolidált pénzügyi kimutatásai az IFRS-ek szerint a 2023.12.31.-re végződő üzleti évre
 Minden adat ezer Ft-ban, kivéve, ha másképp van jelölve.

11. Nettó eredménnyel szemben valós értéken értékelt értékpapírok

A következő tartott részvényekkel kapcsolatos mozgástábla:

Megnevezés	2023.12.31.	2022.12.31.
Nyitó egyenleg	53 600	182 323
Vásárlás	3 406 707	183 108
Eladás	(3 184 018)	(313 431)
Időszak végi valós érték különbözet	256	1 600
Záró egyenleg	276 545	53 600

A legnagyobb forgalom

Ezeket az értékpapírokat az eredménnyel szemben valós értéken értékeli a Csoport. Az év végi portfólióban a következő instrumentumok vannak:

Megnevezés	Könyv szerinti	Darabszám	Vásárlás	Eladás	Valós érték	Valós érték különbözet elszámolás/visszavétel
Erste Nyíltvégű						
Bázis Befektetési Alap	274 688 617	99 003 379	3 026 680 994	114 385 624	276 544 456	1 855 828
AKKO részvény	-	-	380 025 974	432 025 974	-	(1 600 000)
Összesen	274 688 617	99 003 379	3 406 706 968	3 184 018 351	276 544 456	255 828

Tekintettel arra, hogy a portfóliót aktívan menedzseli a Csoport rövid távú nyereségesség elérése céljából, az FVTPL értékelési modellt kellett alkalmazni.

12. Nyereségadó követelések/kötelezettségek

Megnevezés	2023.12.31.	2022.12.31.
Társasági adó	8 160	28 196
Összesen	8 160	28 196

Nyereségadó között a társasági adó, egyenlegét mutatja ki a Csoport.

Tavalyi évben csoport szinten követelés ide sorolta a helyi iparűzési adó, valamint az innovációs hozzájárulás egyenlegét is, 2023. évtől azonban ezek az adók az egyéb rövid lejáratú kötelezettségek között szerepelnek.

eSense Nyrt. és konszolidálásba bevont leányvállalatai
 Konszolidált pénzügyi kimutatásai az IFRS-ek szerint a 2023.12.31.-re végződő üzleti évre
 Minden adat ezer Ft-ban, kivéve, ha másképp van jelölve.

13. Egyéb követelések és időbeli elhatárolások

Megnevezés	2023.12.31.	2022.12.31.
Adókövetelések	13 061	9 160
Adott előleg	6 299	5 309
Adott kölcsön egyéb vállalkozásnak	-	113 965
Adott óvadék	2 099	2 019
Bevételek aktív időbeli elhatárolása	49 188	37 088
Kapott támogatások elhatárolása	82 873	-
Kaució	10 822	7 839
Költségek aktív időbeli elhatárolása	3 803	722
Túlfizetett szállítók	-	1 131
Értékpapírral kapcsolatos követelés	123 520	-
Várható hitelezési veszteség (ECL)	1	(10)
Összesen	291 666	177 223

A kaució az Anyavállalat által adott és irodahelyiségek bérleti szerződéseikhez kapcsolódik. Az óvadék pedig a Card Consulting Zrt. által adott összeget tartalmazza.

Az egyéb vállalkozásnak adott kölcsön a Card Consulting Zrt. által a Chantili Invest Zrt. felé fennálló követelését tartotta nyilván, melyet 2023. év folyamán visszafizetett. A Chantili Invest Zrt. felé azonban 123.520 e Ft értékpapír adás-vétellel kapcsolatos követelése keletkezett a Csoportnak 2023. második félévében.

A bevételek aktív időbeli elhatárolása között 2023. évben 39.366 e Ft informatikai rendszerek tervezése és üzemeltetése árbevételének a 2023. évre járó, még ki nem számlázott összegét tartalmazza. Árbevételből 9.822 e Ft. telefoninformáció bevételével kapcsolatosan került elhatárolásra.

A kapott állami támogatásokat a 22. pontban részletezzük.

A költségek elhatárolása bérleti díjakkal kapcsolatos.

eSense Nyrt. és konszolidálásba bevont leányvállalatai
 Konszolidált pénzügyi kimutatásai az IFRS-ek szerint a 2023.12.31.-re végződő üzleti évre
 Minden adat ezer Ft-ban, kivéve, ha másképp van jelölve.

14. Pénzeszköz és egyenértékeseik

A pénzeszközök és pénzeszköz egyenértékeseik tartalma a következő:

Megnevezés	2023.12.31.	2022.12.31.
Bankszámla	142 528	334 194
Pénztár	38 689	21 150
Értékpapírkezelők számlái	1 665	82
Várható hitelezési veszteség (ECL)	(24)	(44)
Összesen	182 858	355 382

A pénzeszköz egyenértékeseikkel a Csoport nem rendelkezik. A bankszámlákra kapott kamat mértéke 0-1% közötti. E tételek valós értéke könyv szerinti értékükkel közel azonos.

15. Saját tőke

A jegyzett tőke az anyavállalat forgalomban lévő részvényeinek névértékét tartalmazza.

Megnevezés	2023.12.31.	2022.12.31.
Január 1-jén meglévő részvények névértéke	20 000	5 000
Változás év közben (Tőkeemelés 2022.01.23)	-	15 000
Összesen	20 000	20 000

Az Anyavállalat forgalomban lévő részvényeinek darabszámát az alábbi táblázat tartalmazza:

Megnevezés	2023.12.31. (db) Névérték: 2 Ft/db	2022.12.31. (db) Névérték: 2 Ft/db
Kibocsátott törzsrészvények	10 000 000	10 000 000
Ebből saját részvény	(109 000)	-
Összesen	9 891 000	10 000 000

Az Anyavállalat forgalomban lévő részvényeinek névértékét az alábbi táblázat tartalmazza:

Megnevezés	2023.12.31.	2022.12.31.
Részvények névértéke összesen	20 000	20 000
Ebből saját részvény (névértéken)	(218)	-
Forgalomban lévő törzsrészvények névértéke	19 782	20 000

Az eredménytartalék az eddig felhalmozott eredményt tartalmazza, a saját részvény pozíció pedig a saját részvényekért fizetendő ellenértéket (utóbbi a saját tőkét csökkenti).

eSense Nyrt. és konszolidálásba bevont leányvállalatai
 Konszolidált pénzügyi kimutatásai az IFRS-ek szerint a 2023.12.31.-re végződő üzleti évre
 Minden adat ezer Ft-ban, kivéve, ha másképp van jelölve.

16. Banki hitelek

Megnevezés	2023.12.31.	2022.12.31.
Hosszú lejáratú hitelek	-	300 000
Rövid lejáratú hitelek	388 094	90 000
Összesen	388 094	390 000

Adós	Lejárat	Kamat	2023.12.31.	1 éven belül esedékes	5 éven belül esedékes	5 éven túl esedékes	Megjegyzés
eSense Nyrt.	2024.03.14	2,50%	260 870	260 870	-	-	Hitel
CALLCOMM Zrt.	2025.11.28	5,5%	65 133	65 133	-	-	folyószámla hitelkeret
Card Consulting Zrt.	2023.02.10	0,1%	62 091	62 091	-	-	folyószámla hitelkeret
Összesen			388 094	127 224	260 870	-	

A hosszú lejáratú hitelek között az Anyavállalat által 2021.03.29-én a Takarékbank Zrt.-től felvett forint alapú hitel szerepel. A hitel egy összegben a futamidő végén esedékes, a futamidő alatt csak kamatfizetés történik.

A hitelek becsült valós piaci értéke 39.130 e Ft -al alacsonyabb a könyv szerinti értékénél. A számítás a beszámoló időszakában az MNB által közétett a nem pénzügyi vállalatokkal kötött forinthitel-szerződések átlagos kamatláb mértékének alapulvételével készült.

A különbség akkor kerülne realizálásra, ha a kötelezettségeket azonnal piaci alapúra cserélné a Csoport. Ha a hitelek szerződés szerinti teljesítéssel járnak le, akkor a valós érték különbség az alacsonyabb kamatráfordítás útján jelentkezik.

A rövid lejáratú hitelek között a CALLCOMM Zrt. és a Card Consulting Zrt. folyószámla hitelei találhatóak. Mindkét leányvállalat részére a Takarékbank Zrt. biztosítja a hitelkeretet.

Az üzleti év során a rövid lejáratú hitelek állománya az alábbiak szerint változott:

Megnevezés	Rövid lejáratú hitelek
Nyitó	90 000
Hitel lehívás	511 693
Hitel törlesztés	(474 469)
Átsorolás hosszú lejáratúból	260 870
Záró	388 094

eSense Nyrt. és konszolidálásba bevont leányvállalatai
 Konszolidált pénzügyi kimutatásai az IFRS-ek szerint a 2023.12.31.-re végződő üzleti évre
 Minden adat ezer Ft-ban, kivéve, ha másképp van jelölve.

17. Halasztott adókötelezettség

A tárgyidőszakban a következő halasztott adó egyenlegek keletkeztek:

Megnevezés	2023. december 31.	2022. december 31.
Halasztott adó eszközök	-	-
Halasztott adó kötelezettségek	37 314	45 146
Halasztott adókötelezettség (konszolidált nettó pozíció)	37 314	45 146

A tárgyévi és az előző évi halasztott adó pozíciók felvétele is 9%-os adókulcs alkalmazásával történt.

A halasztott adó levezetése a következő:

2023. december 31.	Könyv szerinti érték	Adóérték	Különbözet
Goodwill	41 478	41 478	-
Immateriális eszközök	327 219	2 898	324 321
Ingatlanok	59 192	27 264	31 928
Gépek, felszerelések, berendezések	69 028	40 413	28 615
Készletek	24 319	24 319	-
Vevők	882 932	894 397	(11 466)
Eredménnyel szemben valós értéken értékelt értékpapírok	276 545	276 289	256
Egyéb követelések és időbeli elhatárolások	291 665	291 665	-
Pénzeszköz és egyenértékeseik	182 858	183 803	(945)
Rövid lejáratú banki hitelek	388094	388094	-
Vevőktől kapott előlegek	13	13	-
Szállítók	103 304	103 304	-
Egyéb rövid lejáratú kötelezettségek és időbeli elhatárolások	548 697	548 697	-
Fel nem használt fejlesztési tartalék	-	(41 897)	41 897
Levonható különbözet összesen			(12 411)
Adóköteles különbözet összesen			427 017

eSense Nyrt. és konszolidálásba bevont leányvállalatai
 Konszolidált pénzügyi kimutatásai az IFRS-ek szerint a 2023.12.31.-re végződő üzleti évre
 Minden adat ezer Ft-ban, kivéve, ha másképp van jelölve.

Halasztott adó követelés összesen	-	
Halasztott adó kötelezettség összesen	37 314	329

A halasztott adó egyenlegek nettósításra kerültek, ahol azok egy adózási egységnél keletkeztek.

Összehasonlító adatok a halasztott adó levezetéséhez:

2022. december 31.	szerinti érték	Adóérték	Különbözet
Goodwill	41 478	41 478	-
Immateriális eszközök	395 724	6 586	389 138
Ingatlanok	22 212	23 265	(1 053)
Gépek, felszerelések, berendezések	31 980	19 973	12 007
Készletek	11 119	11 119	-
Vevők	490 146	490 214	(68)
Eredménnyel szemben valós értéken értékelt értékpapírok	115 638	114 038	1 600
Egyéb követelések és időbeli elhatárolások	177 223	177 223	-
Pénzeszköz és egyenértékeseik	355 382	355 382	-
Hosszú lejáratú banki hitelek	300 000	300 000	-
Rövid lejáratú banki hitelek	90 000	90 000	-
Vevőktől kapott előlegek	2 492	2 492	-
Szállítók	65 289	65 289	-
Egyéb rövid lejáratú kötelezettségek és időbeli elhatárolások	289 211	289 211	-
Fel nem használt fejlesztési tartalék	-	(100 000)	100 000
Levonható különbözet összesen			(1 120)
Adóköteles különbözet összesen			502 745
Halasztott adó követelés összesen			-
Halasztott adó kötelezettség összesen			45 146

18. Vevőktől kapott előlegek

Megnevezés	2023.12.31.	2022.12.31.
Vevőktől kapott előleg	13	2 492
Összesen	13	2 492

A vevőktől kapott előlegek soron a vevők által a szolgáltatásnyújtás teljesítését megelőzően fizetett, ellenértékbe beszámítható pénzügyi mutatója ki a Csoport.

Az összeg általános forgalmi adóval növelt, bruttó összeg.

eSense Nyrt. és konszolidálásba bevont leányvállalatai
Konszolidált pénzügyi kimutatásai az IFRS-ek szerint a 2023.12.31.-re végződő üzleti évre
Minden adat ezer Ft-ban, kivéve, ha másképp van jelölve.

19. Szállítók

A szállítókkal szembeni tartozások között kizárólag rövid időtávon belül lejáró tételek szerepelnek, amelyek nem diszkontált értéken kerültek megjelenítésre. Az egyenleg valós értéke és könyv szerinti értéke közel azonos.

Megnevezés	2023.12.31.	2022.12.31.
Szállítókkal szembeni tartozások	103 304	65 289
Összesen	103 304	65 289

A Csoport legnagyobb szállítói egyenlegei az üzleti év végével:

Partner neve	Egyenleg 2023.12.31.-én
XP-BANKTECHNIKA Zrt.	19 173
Erste Ingatlan Kft.	16 010
OTP Bank Nyrt.	9 921
HRM CENTER Kft.	8 143
WESTBONDCAR Zrt.	7 416
NEXI Central Europe, a.s. MO-i Fióktelep	5 872
Bányai Consulting Kft.	5 665
Összesen	72 200

20. Egyéb rövid lejáratú kötelezettségek és időbeli elhatárolások

Ez a pozíció tartalmazza azokat a kötelezettségeket, amelyek nem szállítókhöz vagy hitelekhez kapcsolódnak. Ezek többnyire nyereségadón kívüli adóegyenlegeket, bérrel kapcsolatos kötelezettségeket, passzív időbeli elhatárolásokat tartalmaznak. A tételek nem diszkontált értéken szerepelnek, a tételek valós értéke megegyezik a könyv szerinti értékükkel.

Megnevezés	2023.12.31.	2022.12.31.
Áfa kötelezettség	166 915	97 400
Bérhez kapcsolódó kötelezettségek	283 248	191 811
Innovációs hozzájárulás kötelezettsége	4 846	4 330
Iparúzési adó kötelezettség	12 092	(2 198)
Értékpapírral kapcsolatos köt.	59 405	-
Hitelekhez kapcsolódó elhatárolások	39 130	-
Összesen	565 636	291 343

Az árbevétel növekedésével az áfa fizetési kötelezettség is növekedett a Csoportnál.

A munkavállalói létszám növekedésével a bérhez kapcsolódó kötelezettségek összege megnőtt, a 2022. évhez képest 48%-kal.

Az IFRS-ek előírásai szerint az egyéb rövid lejáratú kötelezettségek között tartja nyilván a Csoport az állami támogatástartalom mellett folyósított pénzügyi hiteleinek támogatott kamata és a hitel

eSense Nyrt. és konszolidálásba bevont leányvállalatai
Konszolidált pénzügyi kimutatásai az IFRS-ek szerint a 2023.12.31.-re végződő üzleti évre
Minden adat ezer Ft-ban, kivéve, ha másképp van jelölve.

számított piaci feltételek alapján feltételezhetően a Társaság által elérhető (alternatív) piaci kamatozású hitelek közötti különbség nettó jelenértékét; e kötelezettség a hitel törlesztésével párhuzamosan csökken.

21. Pénzügyi eszközök és kötelezettségek valós érték hierarchiája

Az IFRS 13 alapján a Csoport a valós értéken értékelt eszközei és kötelezettségei tekintetében, a következetesség és az összehasonlíthatóság növelése érdekében az alábbiak szerint mutatja be a három fokozatú értékelési szint szerinti valós érték hierarchiát:

Az eszköz vagy kötelezettség valós értékének megállapítására használt inputokat a valósérték-hierarchián belül különböző szintekre lehet besorolni. Ezekben az esetekben a valós értéken történő értékelés a valósérték-hierarchiának teljes egészében abba a szintjébe kerül besorolásra, amelyben a teljes értékelés szempontjából jelentős legalacsonyabb szintű input szerepel. Annak felméréséhez, hogy egy konkrét input mennyire jelentős a teljes értékelés szempontjából mérlegelés szükséges, amely során figyelembe kell venni az eszközre vagy a kötelezettségre vonatkozó tényezőket.

Értékelési szint 1: olyan jegyzett, általában tőzsdei árak homogén eszközök vagy kötelezettségek aktív piacain, amelyekhez a Csoport az értékelés időpontjában hozzáférhet.

Értékelési szint 2: a jegyzett árakon kívüli, az eszköz vagy kötelezettség vonatkozásában akár közvetlenül, akár közvetve megfigyelhető inputokat is tartalmazó mérés.

Értékelési szint 3: az eszköz vagy a kötelezettség értékét nem közvetlenül megfigyelhető inputokat is felhasználó mérés.

A Csoport az alábbi pénzügyi eszközöket és kötelezettségeket birtokolja:

Pénzügyi eszközök	2023.12.31.	2022.12.31.
Befektetési jegyek (FVTPL instrumentumok)	276 545	115 638
Vevőkövetelések	882 932	490 146
Kaució	10 822	7 839
Értékpapírral kapcsolatos követelés	123 520	-
Adott előleg	6 299	5 309
Adott kölcsön egyéb vállalkozásnak	-	113 965
Pénzeszköz és egyenértékeseik	182 858	355 382
Összesen	1 482 976	1 088 279

Pénzügyi kötelezettségek és egyenlegeik	2023.12.31.	2022.12.31.
Banki hitelek	388 094	390 000
Vevőktől kapott előlegek	13	2 492
Szállítók	103 304	65 289
Értékpapírral kapcsolatos kötelezettségek	59 405	-
Összesen	550 816	457 781

eSense Nyrt. és konszolidálásba bevont leányvállalatai
Konszolidált pénzügyi kimutatásai az IFRS-ek szerint a 2023.12.31.-re végződő üzleti évre
Minden adat ezer Ft-ban, kivéve, ha másképp van jelölve.

A valós érték hierarchiában a következő módon helyezkednek el az egyes instrumentumok:

Megnevezés	2023.12.31.			2022.12.31.		
	Értékelési szint 1	Értékelési szint 2	Értékelési szint 3	Értékelési szint 1	Értékelési szint 2	Értékelési szint 3
Pénzügyi eszközök						
FVTPL instrumentumok	276 545	-	-	53 600	-	62 038
Vevőkövetelések	-	-	882 932	-	-	490 146
Kaució	-	-	10 822	-	-	7 839
Értékpapírral kapcsolatos követelés	-	-	123 520	-	-	-
Adott előleg	-	-	6 299	-	-	5 309
Adott kölcsön egyéb vállalkozásnak	-	-	-	-	-	113 965
Pénzeszköz és egyenértékeseik	182 858	-	-	355 382	-	-
Összesen (eszközök)	459 403	-	1 023 573	408 982	-	679 297
Pénzügyi kötelezettségek						
Banki hitelek	-	-	388 094	-	-	390 000
Vevőktől kapott előlegek	-	-	13	-	-	2 492
Szállítói tartozások	-	-	103 304	-	-	65 289
Értékpapírral kapcsolatos kötelezettségek	-	-	59 405	-	-	-
Összesen (kötelezettségek)	-	-	550 816	-	-	457 781

22. Állami támogatások bemutatása

A Csoport az alábbi elnyert támogatásokkal rendelkezik:

Támogatott Csoporttag neve	Támogatás megnevezése	Összege (Ft)	Intenzitása	Jellege
CALLCOMM Zrt.	GINOP-5.3.12-19-2020-00309	17 850 600	60%	Vissza nem térítendő támogatás a bérköltség és járulékok fedezetére
CALLCOMM Zrt.	GINOP-5.1.1-15-2015-00001 „Út a munkaerőpiacra”	589 860	50%	Vissza nem térítendő, bérköltség és járulékok fedezetére
CALLCOMM Zrt.	SSC beruházás támogatás - Külgazdasági és Külügyminisztérium, mint támogató által	249 291 000	28,38%	Személyi jellegű ráfordítások és eszközberuházás finanszírozása
CALLCOMM Zrt.	Képzési Projekt megvalósítása Külgazdasági és Külügyminisztérium, mint támogató által	38 206 053	27,77%	Munkavállalók kompetencia fejlesztésének fedezetére
Mindösszesen		305 937 513		

eSense Nyrt. és konszolidálásba bevont leányvállalatai
Konszolidált pénzügyi kimutatásai az IFRS-ek szerint a 2023.12.31.-re végződő üzleti évre
Minden adat ezer Ft-ban, kivéve, ha másképp van jelölve.

A kapott támogatásokhoz kapcsolódóan nincs olyan feltétel, amelyet nem teljesített a Csoport és nincsenek hozzájuk kapcsolódó függő kötelezettségek.

A megítélt támogatások összegéből 2023. évben az alábbi összegek szerepelnek az egyes eredmény és mérlegsorokon:

Megnevezés	Egyéb ráfordítások, nettó	Aktív időbeli elhatárolások
GINOP-5.3.12-19-2020-00309	513	-
GINOP-5.2.1-14-2015-00001/GINOP-5.1.1-15-2015-00001 „Út a munkaerőpiacra”	2 465	-
TOP-6.8.2.-15	844	-
SSC bértámogatás	73 123	73 123
Képzési támogatás	9 750	9 750
Összesen	86 695	82 873

A kapott támogatások között legnagyobb összegben a Külgazdasági és Külügyminisztérium által megítélt állami támogatás szerepel. A közel 300 millió forint értékű készpénztámogatás az új munkahelyek megteremtését, valamint a munkavállalók kompetencia fejlesztését hivatott elősegíteni. A program keretében vállalt 100 új munkahelyet 2024 év végéig teremti meg a CallComm Zrt., amelynek új CallCentere októberben kezdi meg működését a Nyíregyházi Egyetem épületében.

eSense Nyrt. és konszolidálásba bevont leányvállalatai
Konszolidált pénzügyi kimutatásai az IFRS-ek szerint a 2023.12.31.-re végződő üzleti évre
Minden adat ezer Ft-ban, kivéve, ha másképp van jelölve.

VIII. Egyéb közzétételek a konszolidált beszámolóhoz

23. Kapcsolt felekkel folytatott ügyletek

Az anyavállalat és leányvállalatai – amelyek a Csoport kapcsolt felei – közötti tranzakciók és egyenlegek a konszolidáció során kiszűrésre kerültek, és a jelen pontban nem kerülnek bemutatásra. Konszolidációs körön kívül más kapcsolt féllel a Társaságnak nem volt üzleti kapcsolata.

Az Igazgatótanács és az Audit bizottság tagjai kapcsolt felek. Az Igazgatótanács tagjai az üzleti félév folyamán az alábbi javadalmazásban részesültek:

Megnevezés	Igazgatótanács	Audit bizottság	Összesen
Bérek	35 600	-	35 600-
Juttatások	1 695	-	1 695-
Összesen	37 295	-	37 295-

24. Működési szegmensek

Az Anyavállalat tőzsdén jegyzett vállalkozás, ezért legalább a konszolidált pénzügyi kimutatásában kötelező a szegmens információk közzététele.

A Csoport következő működési szegmenseket azonosította:

- Telefoninformáció: ügyfélszolgálatok, diszpécserközpontok és információs vonalak kialakítása telefonos értékesítés, telefonos kintlévőség-kezelés, telemarketing.
- Pénzügyi termékértékesítés: lakossági banki és biztosítási termékek értékesítéséhez kapcsolódó tevékenységeket sorolja ide a Csoport.
- Munkaerő-kölcsönzés: saját munkavállaló ellenérték fejében történő ideiglenes átengedése legfőképp ügyfélszolgálatok számára.
- Kártyaközpont: a Card Consulting Zrt. által végzett egészség- és SZÉP kártya autorizációt biztosító informatikai szolgáltatások összessége.

eSense Nyrt. és konszolidálásba bevont leányvállalatai
Konszolidált pénzügyi kimutatásai az IFRS-ek szerint a 2023.12.31.-re végződő üzleti évre
Minden adat ezer Ft-ban, kivéve, ha másképp van jelölve.

Konszolidált szegmensenkénti eredménykimutatás 2023.12.31.-én a következő:

ÁTFOGÓ EREDMÉNYKIMUTATÁS	Telefoninformáció	Pénzügyi termékérté- kesítés	Munkaerő- kölcsonzés	Kártyaköz- pont	Szegmensh ez nem rendelt	Összesen
Árbevétel	1 713 408	1 443 483	520 254	210 633	29 568	3 917 346
Anyagjellegű ráfordítás	(227 523)	(164 625)	(59 334)	(61 279)	(3 372)	(516 133)
Személyi jellegű ráfordítás	(1 361 967)	(1 147 407)	(413 544)	(78 687)	(23 503)	(3 025 108)
Értécsökkenési leírás	-	-	-	(2 281)	(91 910)	(94 191)
Egyéb ráfordítások, nettó	90 271	-	-	-	(104 139)	(13 868)
Üzemi tevékenység eredménye	214 189	131 451	47 376	68 386	(193 356)	268 046
Pénzügyi ráfordítások, nettó	-	-	-	-	10 635	10 635
Adózás előtti eredmény	214 189	131 451	47 376	68 386	(182 721)	278 681
Jövedelemadó ráfordítás	(10 964)	(9 237)	(3 329)	(1 348)	(190)	(25 068)
Adózott eredmény	203 225	122 214	44 047	67 038	(182 911)	253 613

Az egyes szegmensek között nem volt olyan eredménytétel, amelyet eliminálni kellett volna.

Konszolidált szegmensenkénti árbevétel és eredmény 2023.12.31.-én a következő:

Megnevezés	Telefon- információ	Pénzügyi termék- értékesítés	Munkaerő- kölcsonzés	Kártyakö- zpont	Szegmenshez nem rendelt	Összesen
Árbevétel külső felektől	1 713 408	1 443 483	520 254	210 633	29 568	3 917 346
Árbevétel csoporton belül	280 057	-	-	-	10 559	290 616
Szegmens árbevétel (szegmensek közöttivel)	1 993 465	1 443 483	520 254	210 633	40 127	4 207 962
Szegmens eredmény (adózás előtt)	214 189	131 451	47 376	68 386	(182 721)	278 681

Árbevételek levezetése	2023.12.31.
Szegmenshez rendelt árbevételek összesen	3 887 778
Csoporton belüli árbevételek kiszűrése	290 616
Szegmenshez nem rendelt bevételek	29 568
Eredmény levezetése	
Szegmenshez rendelt eredmény	436 524
Szegmenshez nem rendelt eredmény	(182 911)
Összesen	253 613

eSense Nyrt. és konszolidálásba bevont leányvállalatai
Konszolidált pénzügyi kimutatásai az IFRS-ek szerint a 2023.12.31.-re végződő üzleti évre
Minden adat ezer Ft-ban, kivéve, ha másképp van jelölve.

Csoport összehasonlító adatai 2022.12.31.-re:

ÁTFOGÓ EREDMÉNYKIMUTATÁS	Telefon- információ	Pénzügyi termékérté- kesítés	Munkaerő- kölcsonzás	Kártya- központ	Szegmensh ez nem rendelt	Összesen
Árbevétel	1 121 917	1 235 513	494 197	189 902	93 028	3 134 557
Anyagjellegű ráfordítás	(160 226)	(153 401)	(61 359)	(34 248)	(11 551)	(420 785)
Személyi jellegű ráfordítás	(913 317)	(1 005 792)	(402 310)	(58 575)	(75 731)	(2 455 725)
Értécsökkenési leírás	-	-	-	(2 281)	(86 422)	(88 703)
Egyéb ráfordítások, nettó	6 643	-	-	-	(75 579)	(68 936)
Üzemi tevékenység eredménye	55 017	76 320	30 528	94 798	(156 255)	100 408
Pénzügyi ráfordítások, nettó	-	-	-	-	(330)	(330)
Részesedés társult vállalkozás eredményéből	-	-	-	-	-	-
Adózás előtti eredmény	55 017	76 320	30 528	94 798	(156 585)	100 078
Jövedelemadó ráfordítás	(5 805)	(6 393)	(2 557)	(983)	(481)	(16 219)
Adózott eredmény	49 212	69 927	27 971	93 815	(157 064)	83 859

Megnevezés	Telefoninfor- máció	Pénzügyi termékértékesí- tés	Munkaerő- kölcsonzás	Kártya- központ	Szegmenshez nem rendelt	Összesen
Árbevétel külső felektől	1 121 917	1 235 513	494 197	189 902	93 028	3 134 557
Árbevétel csoporton belül	175 471	-	-	1 750	2 286	179 507
Szegmens árbevétel (szegmensök közöttivel)	1 297 388	1 235 513	494 197	191 652	95 314	3 314 064
Szegmens eredmény (adózás előtti)	55 017	76 320	30 528	94 798	(156 584)	100 078

Az egyes szegmensek között nem volt olyan eredménytétel, amelyet eliminálni kellett volna.

Árbevételek levezetése	2022.12.31.
Szegmenshez rendelt árbevételek összesen	3 041 529
Csoporton belüli árbevételek kiszűrése	179 507
Szegmenshez nem rendelt bevételek	93 028
Eredmény levezetése	
Szegmenshez rendelt eredmény	240 924
Szegmenshez nem rendelt eredmény	(157 065)
Összesen	83 859

A Csoport mellőzi a szegmens eszközök és kötelezettségek bemutatását, mert azt a CDO-k nem követik figyelemmel folyamatosan.

Gazdálkodó szintű közzétételek

A Csoport a tevékenységeit Magyarországon fejti ki, így e földrajzi terület releváns számára. A Csoport termékei és szolgáltatásai a szegmentálás alapját képezték, így azokról az információkat a Csoport korábban megadta.

eSense Nyrt. és konszolidálásba bevont leányvállalatai
Konszolidált pénzügyi kimutatásai az IFRS-ek szerint a 2023.12.31.-re végződő üzleti évre
Minden adat ezer Ft-ban, kivéve, ha másképp van jelölve.

A Csoport 2 966 814 eFt árbevételt ért el olyan vevőktől, amely több, mint 10%-át adják az árbevételnek. Összesen kettő ilyen vevő van, akiktől származó árbevétel: 1.569.744 és 1.397.070 e Ft

25. Leányvállalatok által fizetett osztalék

A leányvállalatok nem fizettek osztalékot az üzleti évben.

26. A kockázatok leírása és érzékenységvizsgálat

A Csoport a rá bízott vagyon kezelése során úgy jár el, hogy a tulajdonosok számára biztosított legyen az értékmaximalizálás. Ennek során a következő szempontokat követi:

- törekszik arra, hogy a Csoport folyamatos működése minden körülmények között biztosított legyen;
- optimális tőke-hitel arány kialakítására törekszik akként, hogy tőke költséget megfelelő szinten tartsa.

A Csoportnak tőkeszerkezete az iparági átlagnak megfelel, számszerűen meghatározott tőke-hitel arányt – mint célt – a Csoport nem tűzött ki. A Csoportra vonatkozó jogszabályban meghatározott minimális jegyzett tőke elvárása 20 000 eFt. Speciális szabályozás nem vonatkozik a tőkéjének kezelésére.

A Csoport tevékenységei által ki van téve a piaci és pénzügyi feltételek megváltozásából adódó kockázatoknak. Ezek a változások befolyásolhatják az eredményeket, az eszközök és a kötelezettségek értékét. A pénzügyi kockázatkezelés célja, hogy a kockázatokat az operatív és a finanszírozási tevékenységeken keresztül folyamatosan csökkentse.

A Csoport tevékenységei által ki van téve a piaci és pénzügyi feltételek megváltozásából adódó kockázatoknak. Ezek a változások befolyásolhatják az eredményeket, az eszközök és a kötelezettségek értékét. A pénzügyi kockázatkezelés célja, hogy a kockázatokat az operatív és a finanszírozási tevékenységeken keresztül folyamatosan csökkentse.

Piaci kockázat

A kamatláb kockázat annak a kockázata, hogy bizonyos pénzügyi eszközök és kötelezettségek jövőbeni pénzáramlásai a piaci kamatláb változásának hatására ingadoznak. A Csoport kamatkockázati kitétségét dinamikusan elemzi, különböző forgatókönyvek szimulálása alapján számítja ki a meghatározott kamatlábmozgások eredményre gyakorolt hatását.

A Csoport aktuális kockázatának a kamatkockázatot azonosította. A Csoport szempontjából a kamatbevételek változásának eredményre gyakorolt hatása a releváns, a kamatráfordítások között csak fix NHP hitel kamatok szerepelnek.

eSense Nyrt. és konszolidálásba bevont leányvállalatai
 Konszolidált pénzügyi kimutatásai az IFRS-ek szerint a 2023.12.31.-re végződő üzleti évre
 Minden adat ezer Ft-ban, kivéve, ha másképp van jelölve.

Megnevezés	Tárgyévi adat	A kamat 1% pontos változása esetén	A kamat 5% pontos változása esetén	A kamat 10% pontos változása esetén
Adózás előtti eredmény	278 681	336 018	343 333	352 475
Kamatbevétel	27 754	29 583	36 897	46 040
Kamatvonzattal rendelkező eszközök tárgyévi értéke	182 858	182 858	182 858	182 858
Adott kölcsön	-	-	-	-
Pénzeszköz és egyenértékeseik	182 858	182 858	182 858	182 858
Átlagos kamat	15,18%	16,18%	20,18%	25,18%
Kamatváltozás		7%	33%	66%
Eredmény változás		20,57%	23,20%	26,48%

- Az átlagos kamatláb 1% pontos változása 20,57 %-os változást eredményezne a nettó eredményben,
- Az átlagos kamatláb 5% pontos változása 23,2 %-os változást eredményezne a nettó eredményben,
- Az átlagos kamatláb 10% pontos változása 26,48 %-os változást eredményezne a nettó eredményben.

Hitelezési kockázat

A hitelezési kockázat annak a kockázatát fejezi ki, hogy az adós nem teljesíti szerződéses kötelezettségeit, amely pedig pénzügyi veszteséget eredményez a Csoport számára.

A hitelezési kockázatelemzés a következő pozíciókat mutatja:

	2023.12.31.	2022.12.31.
Le nem járt vevőkövetelések	870 549	437 999
<- 30 nap	18 104	51 567
31-60 nap	576	58
61-90 nap	375	-
91-180 nap	572	-
180 -360 nap	2 132	665
360 nap <	2 089	-
Összesen	894 397	490 289
Elszámolt értékvesztés	(75)	(75)
Elszámolt hitelezési veszteség	(11 390)	(68)

Speciális hitelezési kockázat kezelésre vonatkozó gyakorlat nincs, a cég a folyamatos nyomonkövetés során egyedileg kezeli a hitelezési kockázattal kapcsolatos eseteket.

eSense Nyrt. és konszolidálásba bevont leányvállalatai
 Konszolidált pénzügyi kimutatásai az IFRS-ek szerint a 2023.12.31.-re végződő üzleti évre
 Minden adat ezer Ft-ban, kivéve, ha másképp van jelölve.

Likviditási kockázat

A likviditási kockázat annak kockázata, hogy a Csoport nem lesz képes megfelelni pénzügyi kötelezettségeinek. A likviditási kockázat kezeléséért az igazgatótanács felelős. A Csoport a likviditási kockázat kezelését a tartalékok és tartalékolt hitelfelvételi lehetőségek megfelelő szinten tartásával, a tervezett és tényleges cash-flow adatok folyamatos nyomon követésével, valamint a pénzügyi eszközök és kötelezettségek lejáratainak egyeztetésével végzi.

A likviditási elemzés a következő lejáratokat mutatja:

2023. december 31.	Azonnal likvid	1 éven belül esedékes	1-5 között esedékes	5 éven túl vagy bizonyos helyzetben likvid	Összesen
Pénzeszköz és egyenértékeseik	182 858	-	-	-	182 858
Egyéb követelések és időbeli elhatárolások	-	291 666	-	-	291 666
Nyereségadó követelések	-	8 160	-	-	8 160
Eredménnyel szemben valós értéken értékelt értékpapírok	-	276 545	-	-	276 545
Vevők	-	882 932	-	-	882 932
Készletek	-	-	24 319	-	24 319
Gépek, felszerelések, berendezések	-	-	-	69 028	69 028
Ingatlanok	-	-	-	59 192	59 192
Immateriális eszközök	-	-	-	327 219	327 219
Goodwill	-	-	-	41 478	41 478
Pénzügyi követelések	182 858	1 459 302	24 319	496 917	2 163 397

2023. december 31.	Azonnal esedékes	1 éven belül esedékes	1-5 között esedékes	5 éven túl vagy bizonyos helyzetben likvid	Összesen
Egyéb rövid lejáratú kötelezettségek és időbeli elhatárolások	-	565 636	-	-	565 636
Nyereségadó kötelezettségek	-	-	-	-	-
Szállítók	-	103 304	-	-	103 304
Vevőktől kapott előlegek	-	13	-	-	13
Banki hitelek	-	388 094	-	-	388 094
Halasztott adókötelezettség	-	-	37 314	-	37 314
Saját tőke	-	-	-	1 069 036	1 069 036
Pénzügyi kötelezettségek	-	1 057 047	37 314	1 069 036	2 163 397
Halmazott pozíció	182 858	585 113	560 580	-	-

eSense Nyrt. és konszolidálásba bevont leányvállalatai
Konszolidált pénzügyi kimutatásai az IFRS-ek szerint a 2023.12.31.-re végződő üzleti évre
Minden adat ezer Ft-ban, kivéve, ha másképp van jelölve.

Az összehasonlító adatokat az alábbi táblázat tartalmazza:

2022. december 31.	Azonnal likvid	1 éven belül esedékes	1-5 között esedékes	5 éven túl vagy bizonyos helyzetben likvid	Összesen
Pénzeszköz és egyenértékeseik	355 382	-	-	-	355 382
Egyéb követelések és időbeli elhatárolások	-	177 223	-	-	177 223
Nyereségadó követelések	-	28 196	-	-	28 196
Eredménnyel szemben valós értéken értékelt értékpapírok	-	-	115 638	-	115 638
Vevők	-	490 146	-	-	490 146
Készletek	-	-	11 119	-	11 119
Gépek, felszerelések, berendezések	-	-	-	31 980	31 980
Ingatlanok	-	-	-	22 212	22 212
Immateriális eszközök	-	-	-	395 724	395 724
Goodwill	-	-	-	41 478	41 478
Pénzügyi követelések	355 382	695 565	126 757	491 394	1 669 098
2022. december 31.	Azonnal esedékes	1 éven belül esedékes	1-5 között esedékes	5 éven túl vagy bizonyos helyzetben likvid	Összesen
Egyéb rövid lejáratú kötelezettségek és időbeli elhatárolások	-	291 343	-	-	291 343
Szállítók	-	65 289	-	-	65 289
Vevőktől kapott előlegek	-	2 492	-	-	2 492
Banki hitelek	-	90 000	300 000	-	390 000
Halasztott adókötelezettség	-	-	45 146	-	45 146
Saját tőke	-	-	-	874 828	874 828
Pénzügyi kötelezettségek	-	449 124	345 146	874 828	1 669 098
Halmazott pozíció	355 382	601 823	383 434	-	-

Orosz-ukrán háborúval kapcsolatos közzétételek

2022. február végén kezdődött orosz-ukrán háborúnak a Csoport üzletmenetére gyakorolt hatását a menedzsment megvizsgálta és nem azonosított olyan tény, amely a Csoport pénzügyi helyzetére vonatkozóan jelentős befolyással bírna.

27. Más gazdálkodó egységben lévő érdekeltségek miatti közzétételek

A Csoportnak kizárólag leányvállalatai vannak, társult vállalkozása vagy közös szerveződése nincs.

A Csoportnak egyik vállalkozása kapcsán sem kell szembenéznie olyan korlátozással, amely a nettó eszközökhöz, az eredményhez vagy a cash flowhoz való hozzáférést érintené.

A Csoportnak nincsenek olyan konszolidált vagy nem konszolidált érdekeltségei, amelyben a kontrollt nem a szavazati jogok alapján lehet megállapítani vagy ahol a szavazati jogok nem a kontrollhoz vezető releváns tevékenységek irányítására szolgálnak (strukturált gazdálkodók).

eSense Nyrt. és konszolidálásba bevont leányvállalatai
Konszolidált pénzügyi kimutatásai az IFRS-ek szerint a 2023.12.31.-re végződő üzleti évre
Minden adat ezer Ft-ban, kivéve, ha másképp van jelölve.

A Csoport egyik tagja sem minősül befektetési társaságnak vagy ilyenben nem részesedik. Az összes vállalkozás közzéteszi egyedi pénzügyi kimutatásait a reá vonatkozó jog szerint.

28. Beszámolási időszakot követő lényeges események, javasolt osztalék

- 2024.02.15-én az Anyavállalat közzétette a 2022. évre vonatkozó ESG fenntarthatósági jelentését
- 2024.01.19-én 4400 Nyíregyháza, Derkovics út 119. szám alatti fióktelepe törlésre került

Az anyavállalat igazgatótanácsa a 2023. üzleti év beszámolójának elfogadásával egyidejűleg osztalék fizetését nem javasolja.

29. Könyvvizsgálóval kapcsolatos közzétételek

A 2000. évi C. Számvitelről szóló törvény alapján Társaságunknál kötelező a beszámoló könyvvizsgáló által történő auditálása. 2021. évben a könyvvizsgálatot az UNIKONTO Számvitelkutatási Kft. látta el (1092 Budapest, Fővám tér 8. III/317.3.; adószáma: 10491252-2-43; kamarai regisztrációs sz.: 001724).

Az UNIKONTO Számvitelkutatási Kft. részéről a könyvvizsgálói feladatok ellátásáért felelős személy Dr. Lakatos László Péter (könyvvizsgálói igazolvány száma: 007102).

A könyvvizsgálat éves díja a számviteli törvény alapján az Nemzetközi Pénzügyi Beszámolási Standardok (IFRS) szerint összeállított egyedi és konszolidált pénzügyi kimutatások kapcsán: 3.950 eFt + áfa. A könyvvizsgáló a jog szerinti könyvvizsgálaton kívüli tevékenységet nem végez a Csoportnál.

30. Számviteli szolgáltatóval kapcsolatos közzétételek

A Konszolidált pénzügyi kimutatásokat Réti Hajnalka állította össze, aki regisztrált IFRS mérlegképes könyvelő (regisztrációs száma: 202580). A mérlegképes könyvelő a CVA ClearVision Accounting Kft. megbízottjaként végezte feladatát.

eSense Nyrt. és konszolidálásba bevont leányvállalatai
Konszolidált pénzügyi kimutatásai az IFRS-ek szerint a 2023.12.31.-re végződő üzleti évre
Minden adat ezer Ft-ban, kivéve, ha másképp van jelölve.

31. Nyilatkozatok

Az alkalmazott számviteli előírások alapján, a legjobb tudásunk szerint elkészített Konszolidált pénzügyi kimutatás valós és megbízható képet ad az eSense Nyrt. és a konszolidációba bevont vállalkozásai eszközeiről, kötelezettségeiről, pénzügyi helyzetéről, valamint eredményéről, a konszolidációba bevont vállalkozások helyzetéről, fejlődéséről és teljesítményéről, ismertette a főbb kockázatokat és bizonytalansági tényezőket.

32. A pénzügyi kimutatások közzétételre engedélyezése

Az eSense Nyrt. 2024. április 4. igazgatótanácsi és auditbizottsági döntésével közzétételre engedélyezte a Csoport 2023. évi nemzetközi pénzügyi beszámolási standardok (IFRS) szerint készített konszolidált pénzügyi kimutatását.

Budapest, 2024. április 4.

eSense Nyrt. képviselőjében:

.....

Varga Gábor
igazgatótanács elnöke

.....

dr. Jakab Szabolcs
igazgatótanács tagja



Egyedi pénzügyi kimutatások

eSense Human Resources Szolgáltató Nyilvánosan Működő Részvénytársaságról

a 2023. december 31-én végződő üzleti évre az Európai Unió
által befogadott Nemzetközi Pénzügyi Beszámolási
Standardok (IFRS) szerint

eSense Nyrt. egyedi pénzügyi kimutatása az IFRS-ek szerint a 2023.12.31.-re végződő üzleti évre
Minden adat ezer Ft-ban, kivéve, ha másképp van jelölve.

A pénzügyi kimutatásokban szereplő rövidítések magyarázata:

IAS	Nemzetközi Számviteli Standardok
IFRS	Nemzetközi Pénzügyi Beszámolási Standardok
IFRIC/SIC	Értelmezések a Nemzetközi Pénzügyi Beszámolási Standardokhoz
FVTOCI	Egyéb átfogó eredménnyel szemben valós értéken értékelt
FVTPL	A nyereséggel/veszteséggel szemben valós értéken értékelt
CDO	Vezető működési döntéshozó
EPS	Egy részvényre jutó eredmény
AB	Audit Bizottság
ECL	Várható hitelezési veszteség
ROU	Használati jogi eszköz

A zárójelben szereplő számok negatív értéket jelölnek a pénzügyi kimutatásokban!

eSense Nyrt. egyedi pénzügyi kimutatása az IFRS-ek szerint a 2023.12.31.-re végződő üzleti évre
Minden adat ezer Ft-ban, kivéve, ha másképp van jelölve.

IX. Az egyedi pénzügyi kimutatások számszaki részei

Egyedi átfogó eredménykimutatás a 2023. december 31-én végződő 365 napra

ÁTFOGÓ EREDMÉNYKIMUTATÁS	Megjegyzés	2023.12.31.	2022.12.31.
Árbevétel	(1)	3 252 975	2 713 883
Anyagjellegű ráfordítás	(2)	(595 887)	(489 422)
Személyi jellegű ráfordítás	(3)	(2 362 201)	(2 078 909)
Értékcsökkenési leírás		(20 176)	(19 816)
Egyéb ráfordítások, nettó	(4)	(75 840)	(55 451)
Üzemi tevékenység eredménye		198 871	70 285
Pénzügyi ráfordítások, nettó	(5)	(18 256)	(1 544)
Adózás előtti eredmény		180 615	68 741
Jövedelemadó ráfordítás	(6)	(15 565)	(13 213)
Adózott eredmény		165 050	55 528
Egyéb átfogó eredmény		-	-
Teljes átfogó eredmény		165 050	55 528

*Az átfogó eredménykimutatás a tételeket előjelhelyesen tartalmazza!
A kiegészítő megjegyzések a pénzügyi kimutatások szerves részét képezik.
A zárójeles hivatkozások a pénzügyi kimutatások VI-VII. fejezeteire utalnak.*

eSense Nyrt. egyedi pénzügyi kimutatása az IFRS-ek szerint a 2023.12.31.-re végződő üzleti évről
Minden adat ezer Ft-ban, kivéve, ha másképp van jelölve.

Egyedi mérleg
2023. december 31. napjára

ESZKÖZÖK	Megjegyzés	2023.12.31.	2022.12.31.*
Befektetett eszközök		702 275	664 348
Immateriális eszközök	(7)	1 043	5 069
Ingatlanok, gépek, berendezések	(7)	85 021	43 068
Tartós befektetések leányvállalatban	(8)	616 211	616 211
Forgóeszközök		1 119 270	752 352
Vevők	(9)	714 047	447 093
Eredménnyel szemben valós értéken értékelt értékpapírok	(10)	255 242	-
Nyereségadó követelések	(11)	14 465	32 232
Egyéb követelések és időbeli elhatárolások	(12)	20 635	28 189
Pénzeszköz és egyenértékeseik	(13)	110 421	244 162
Követelések anya-, leányvállalattal szemben	(14)	4 460	676
Eszközök összesen		1 821 545	1 416 700
SAJÁT TŐKE ÉS KÖTELEZETTSÉGEK	Megjegyzés	2023.12.31.	2022.12.31.
Saját tőke			
Jegyzett tőke	(15)	20 000	20 000
Eredménytartalék		903 775	738 725
Anyavállalat tulajdonosaira jutó saját tőke		923 775	758 725
Nem kontrolláló érdekeltség		-	-
Hosszú lejáratú kötelezettségek		8 745	310 948
Hosszú lejáratú banki hitelek	(16)	-	300 000
Halasztott adókötelezettség	(18)	8 745	10 948
Rövid lejáratú kötelezettségek		877 973	349 527
Rövid lejáratú banki hitelek	(16)	260 870	-
Vevőktől kapott előlegek	(19)	-	2 484
Szállítók	(20)	37 625	54 259
Egyéb rövid lejáratú kötelezettségek és időbeli elhatárolások	(21)	373 338	232 824
Kötelezettségek anya-, leányvállalattal szemben	(22)	217 192	57 460
Saját tőke és kötelezettségek		1 821 545	1 416 700
* újraprezentált			

A kiegészítő megjegyzések a pénzügyi kimutatások szerves részét képezik.

A zárójeles hivatkozások a pénzügyi kimutatások VI-VII. fejezeteire utalnak

eSense Nyrt. egyedi pénzügyi kimutatása az IFRS-ek szerint a 2023.12.31.-re végződő üzleti évre
Minden adat ezer Ft-ban, kivéve, ha másképp van jelölve.

Egyedi cash flow-kimutatás
a 2023. december 31-én végződő 365 napra

Megnevezés	Megjegyzés	2023.12.31.	2022.12.31.
Adózás előtti eredmény		255 332	119 115
Kamatráfordítás, nettó	(5)	33 575	15 901
Pénzmozgással nem járó tételek			
Értékcsökkenés	(7)	20 176	19 816
Devizás összevont árfolyamkülönbözet eredményhatása	(5)	-	16
Várható hitelezési veszteség eredményhatása	(5)	7 191	93
Kamatbevétel	(5)	(21 382)	(1 122)
Tárgyi eszközök, immateriális javak értékesítésének eredménye		-	138
Értékpapírok valós érték különbözete	(5)	(1 108)	-
Pénzmozgással nem járó tételek összesen		4 877	18 941
Működő tőke változásai			
Vevő követelések változása	(9)	(274 163)	(128 258)
Egyéb forgóeszközök és elhatárolások változása	(12)	7 554	105 786
Szállító kötelezettségek változása	(20)	(16 634)	(84 847)
Egyéb rövidlejáratú kötelezettségek és elhatárolások változása	(19) ;(21)	87 848	32 824
Összes nettó forgótőke változás		(195 395)	(74 495)
Fizetett kamat		(7 580)	(12 647)
Fizetett nyereségadó		11 051	(63 796)
Üzleti tevékenységből származó nettó cash-flow		27 143	3 019
Tárgyi eszköz, immateriális javak beszerzése	(7)	(58 103)	(27 070)
Tárgyi eszközök, immateriális javak értékesítésének bevétele		-	9 738
Kapott kamat		21 358	1 122
Adott kölcsön (-) és visszafizetése (+)	(14)	(3 761)	6 500
Befektetési tevékenységből származó nettó cash-flow		(40 506)	(9 710)
Részvénykibocsátás	(15)	-	15 000
Kölcsön felvétel (+) /visszafizetés (-)	(22)	133 741	(7 000)
Lízing kötelezettségek teljesítése (+) felvétel/ (-) fizetés	(17)	-	(1 529)
Értékpapírok értékesítése - vásárlása	(10)	(254 134)	72 165
Pénzügyi tevékenységből származó nettó cash-flow		(120 393)	78 636
Pénzeszközök változása		(133 756)	71 945
Devizás pénzeszközök átértékelése	(5)	(3)	(6)
Pénzeszközökre elszámolt hitelezési veszteség	(5)	18	(33)
Pénzeszközök mérleg szerinti változása		(133 741)	71 906
Pénzeszközök az év elején	(13)	244 162	172 256
Pénzeszközök az időszak végén	(13)	110 421	244 162

*A cash flow-kimutatás a tételeket előjelhelyesen tartalmazza!
A kiegészítő megjegyzések a pénzügyi kimutatások szerves részét képezik.*

eSense Nyrt. egyedi pénzügyi kimutatása az IFRS-ek szerint a 2023.12.31.-re végződő üzleti évre
Minden adat ezer Ft-ban, kivéve, ha másképp van jelölve.

Egyedi saját tőke változás kimutatás
a 2023. december 31-én végződő 365 napra

Megnevezés	Jegyzett tőke	Eredménytartalék	Összesen
<i>Megjegyzések</i>	<i>(15)</i>		
2022.12.31.	20 000	738 725	758 725
2023.évi átfogó eredmény	-	165 050	165 050
2023.12.31.	20 000	903 775	923 775

A saját tőke változás kimutatás a tételeket előjelhelyesen tartalmazza!
A kiegészítő megjegyzések a pénzügyi kimutatások szerves részét képezik.

eSense Nyrt. egyedi pénzügyi kimutatása az IFRS-ek szerint a 2023.12.31.-re végződő üzleti évre
Minden adat ezer Ft-ban, kivéve, ha másképp van jelölve.

X. A számviteli politika meghatározó elemei, az egyedi pénzügyi kimutatások elkészítésének alapja

Nyilatkozat az IFRS-eknek való megfelelésről

A menedzsment kijelenti, hogy az egyedi pénzügyi kimutatások az Európai Unió által befogadott Nemzetközi Pénzügyi Beszámolási Standardokkal összhangban készültek. A vezetőség e nyilatkozatát felelőssége tudatában tette meg.

A pénzügyi kimutatások tartalma

E pénzügyi kimutatások a eSense Nyrt. vagyonát, teljesítményét és pénzügyi helyzetét mutatják be. Az eSense Nyrt., mint anyavállalat konszolidált pénzügyi kimutatásokat is készít, amely az anyavállalat és a konszolidálásba bevont vállalkozásainak (együttesen: Csoport) vagyonát, teljesítményét és pénzügyi helyzetét mutatják be. A Társaság egyedi- és a Csoport pénzügyi kimutatásait az Anyavállalat menedzsmentje készíti el és hagyja jóvá, valamint gondoskodik azok közzétételéről.

A Társaság a konszolidált pénzügyi kimutatásokat a Budapesti Értéktőzsde honlapján (www.bet.hu) és saját honlapján (www.esense.hu) is közzéteszi.

A pénzügyi kimutatások elkészítésének alapja; az alkalmazott szabályrendszer és a mögöttes feltételezések, értékelési filozófiája

A pénzügyi kimutatások az International Accounting Standard Board (IASB) által megalkotott International Financial Reporting Standard (IFRS) alapján készültek.

Az IFRS-ek magukban foglalják az IFRS-eket, az IAS-okat, az Értelmezési Bizottság által megalkotott IFRIC-eket és SIC-eket. Az IFRS-eket úgy alkalmazta a Társaság, ahogyan azokat az Európai Unió befogadta.

Az Anyavállalat menedzsmentje megállapította, hogy a vállalkozás folytatásának követelménye teljesül, vagyis semmiféle olyan jel nincsen, amely arra utalna, hogy az Nyrt. a működését belátható időn belül – mely egy éven túlmutat – megszünteti vagy lényegesen csökkenti.

A Társaság általában a múltbeli bekerülési érték alapján értékeli eszközeit, kivéve azokat a helyzeteket, amelynél az IFRS-ek alapján az adott elemet valós értéken kell értékelni. A pénzügyi kimutatásokban a kereskedési célú pénzügyi instrumentumokat kellett valós értéken értékelni.

A Társaság tevékenységének rövid bemutatása (működés központja, jogi forma, tulajdonosi szerkezet, alkalmazandó jog)

Az eSense Human Resources Szolgáltató Nyrt. Magyarországon a Fővárosi Bíróság, mint Cégbíróság által bejegyzett nyilvánosan működő részvénytársaság. 2022.05.26-án Társasági formaváltást követően vált nyilvánosan működő részvénytársasággá. 2007.09.12-én alapították, részvénytársasági formában.

Székhelye: 1138 Budapest, Madarász Viktor utca 47-49.

A Budapesti Értéktőzsde Zrt. 210/2022 számú határozatával részvényeit 2022.05.24-én vette fel a Terméklistára, a részvényekkel való kereskedés a BÉT Standard kategóriájában 2022.05.31-én indult el.

eSense Nyrt. egyedi pénzügyi kimutatása az IFRS-ek szerint a 2023.12.31.-re végződő üzleti évről
Minden adat ezer Ft-ban, kivéve, ha másképp van jelölve.

A Társaság tőzstőkéje 2023.12.31.-én 10.000.000 db egyenként 2Ft/db törzsrészvényből áll.

A Társaság főtevékenysége a munkaerőkölcsönzés, emellett ügyfélszolgálatok, diszpécserközpontok és információs vonalak kialakításával, telefonos értékesítéssel, pénzügyi szolgáltatások közvetítésével, telefonos kintlévőség-kezeléssel és piackutatással, valamint felnőttképzési és tanácsadási szolgáltatásokkal is foglalkozik.

A tulajdonosi összetétel 2023. december 31-én a Társaság nyilvántartásai szerint a következő:

Név	2023.12.31.		2022.12.31.		Oszlop1
	Üzletrész névértéke millió HUF	Részesedés %	Üzletrész névértéke ezer HUF	Részesedés %	
Közkézhányad	5 086	25,43%	4 686	23,43%	
5Stars Holding Zrt.	12 914	64,57%	15 314	76,57%	
Marble FM Zrt.	2 000	10,00%	-	-	
Összesen	20 000	100%	20 000	100%	

A részvényekhez kapcsolódó szavazati jogok száma 2023. december 31-én:

Részvénytípus	Kibocsátott darabszám	Szavazati jogra jogosító részvények darabszáma	Részvényenkénti szavazati jog	Összes szavazati jog	Saját részvények száma
Törzs	10 000 000	10 000 000	1	10 000 000	-
Összesen	10 000 000	10 000 000	N/A	10 000 000	-

A Társaság leányvállalatai, konszolidáció

A Csoport az Anyavállalaton kívül leányvállalatokból áll.

A Csoporttagok lefontosabb adatai:

Társaság	Cím	Főtevékenység
CALLCOMM Zrt.	4400 Nyíregyháza, Derkovits utca 119.	Telefoninformáció
Card Consulting Zrt.	1118 Budapest, Dayka Gábor utca 5.	Egyéb információ-technológiai szolgáltatás
Sales Point Pénzügyi Tanácsadó és Szolgáltató Kft.	1138 Budapest, Madarász Viktor utca 47-49.	Telefoninformáció

eSense Nyrt. egyedi pénzügyi kimutatása az IFRS-ek szerint a 2023.12.31.-re végződő üzleti évre
Minden adat ezer Ft-ban, kivéve, ha másképp van jelölve.

Társaság	Jegyzett tőke 2023.12.31.-én	Részesedés mértéke % 2023.12.31.- én	Változás hatályba lépése	Jegyzett tőke 2022.12.31.-én	Részesedés mértéke % 2022.12.31.- én	Minősítés
eSense Nyrt.	20 000	-	-	20 000	-	anyavállalat
CALLCOMM Zrt.	5 000	100%	2021.08.23	5 000	100%	leányvállalat
Card Consulting Zrt.	5 000	100%	2021.07.01	5 000	100%	leányvállalat
Sales Point Pénzügyi Tanácsadó és Szolgáltató Kft.	3 000	100%	2012.09.17	3 000	100%	leányvállalat

A CALLCOMM Zrt. 50%-át alapítástól tulajdonolta az Anyavállalat, így 2021.07.01-ig társult vállalkozásként equity módszerrel, csak a részesedés arányos eredmény került konszolidálásra.

Mindegyik cég nyilvánosan közzéteszi egyedi pénzügyi kimutatásait.

A leányvállalatok részletes bemutatása:

CALLCOMM Zrt.:

A CALLCOMM Zrt. telefonos értékesítési, callcenter üzemeltetési, tanácsadási, illetve felnőttképzési szolgáltatással foglalkozik 2015 óta.

A CALLCOMM székhelye Nyíregyházán található, ahol jelenleg kb. 120 munkaállomáson végeznek, telefonos ügyfélszolgálati, értékesítési és kintlévőség kezelői kampányokat. Ezen kívül több esetben vettek részt reprezentatív kutatások elvégzésében is. A tevékenységi kör felöleli a kimenő és bejövő telefonhívások kezelésének teljes palettáját, az ügyfélszolgálatok és információs vonalak kialakításától kezdve, a kintlévőség kezelésén keresztül a piackutatásig és adattisztításig.

Tekintettel arra, hogy az Anyavállalat és a CALLCOMM Zrt. hasonló piaci szereplők kiszolgálásában érdekelt, így az Anyavállalat potenciális növekedési lehetőséget látott meg a cég 100%-os megszerzésében.

Card Consulting Zrt.

A Card Consulting Zrt. (továbbiakban: „CardCo”) bankfüggetlen szolgáltatóként kártyatechnikán alapuló informatikai rendszereket tervez és üzemeltet. Jogelődje, a CARD-CONSULTING Kft.

2001-ben hozta létre az 1993. évi XCVI. számú törvény alapján az egészségpénztári kártyarendszert, mely bankkártya-technikai alapokon teljesíti e törvény speciális kívánalmait.

Jelenleg öt egészségpénztári ügyfélnek és az MKB Bank SZÉP kártya szolgáltatónak biztosít kiszervezett tevékenységet nyújtó partnerként a szolgáltatásuk gerincét képező kártyarendszer informatikai működtetését, a tranzakciók ellenőrzését, felügyeletét és jóváhagyását a POS terminál segítségével bonyolított kártyahasználat, illetve az online tranzakciók során.

eSense Nyrt. egyedi pénzügyi kimutatása az IFRS-ek szerint a 2023.12.31.-re végződő üzleti évre
Minden adat ezer Ft-ban, kivéve, ha másképp van jelölve.

A CardCo az informatikai szolgáltatások mellett telefonos ügyfélszolgálatot is nyújt a partnerek ügyfeleinek. Folyamatosan zajlik a társaság modernizációja és az üzleti tevékenység optimalizálása, a szinergiák kihasználása. A CardCo 2020. július 1.-vel alakult Zrt-vé.

Sales Point Pénzügyi Tanácsadó és Szolgáltató Kft.

A Sales Point Kft. az Anyavállalat 100%-os tulajdonban lévő leányvállalata, amely egy projektcéggént került megalapításra 2012-ben a Kibocsátó által, egyszemélyes Kft-ként. A Sales Point Kft. árbevétele egyéb pénzügyi kiegészítő szolgáltatás nyújtásából, ún. függő ügynöki tevékenységből generálódott, a legutóbbi legnagyobb partnere a Cofidis Magyarországi Fióktelepe, amelynek pénzügyi termékeinek értékesítését látta el.

A Sales Point Kft. 2020. év közepe óta szüneteltette a tevékenységét, majd 2022. évben újraindult és az NN Biztosító Zrt. termékeit értékesítik.

A pénzügyi kimutatások prezentálásának pénzneme, pontossága

Az anyavállalat funkcionális pénzneme a magyar forint. A pénzügyi kimutatások forintban készültek (prezentálás pénzneme) és ha más jelölés nem szerepel, az adatok ezer forintban (eFt) szerepelnek.

A Társaság szempontjából lényeges idegen pénznem az euró. A deviza árfolyama a beszámolási időszakban a következő volt (egy pénzegység/forint, MNB árfolyamok):

Pénznem	2023		2022	
	Záró	Átlag	Záró	Átlag
Euro (EUR)	382,78	381,95	400,25	391,33

eSense Nyrt. egyedi pénzügyi kimutatása az IFRS-ek szerint a 2023.12.31.-re végződő üzleti évre
Minden adat ezer Ft-ban, kivéve, ha másképp van jelölve.

XI. A Társaság számviteli politikájának lényeges elemei

A pénzügyi kimutatások prezentálása

A Társaság egyedi pénzügyi kimutatásokat tesz közzé (továbbiakban: pénzügyi kimutatások). A pénzügyi kimutatások a következőket foglalják magukban (részek):

- egyedi mérleg;
- egyedi átfogó eredménykimutatás;
- egyedi saját tőke-változás kimutatás;
- egyedi cash-flow kimutatás;
- kiegészítő megjegyzések az egyedi pénzügyi kimutatásokhoz.

A prezentálással kapcsolatos lényegesebb döntések

A Társaság úgy döntött, hogy az átfogó eredménykimutatást egy önálló kimutatásban szerepelteti, aszerint, hogy az egyéb átfogó eredményhez kapcsolódó tételeket azonos kimutatásban, az időszak nettó nyeresége (vesztesége) után jeleníti meg.

Az egyedi pénzügyi kimutatásokat magyar forintban teszi közzé a Társaság. Ez a prezentálás pénzneme. Az egyedi pénzügyi kimutatások egy naptári évet fognak át. Az egyedi pénzügyi kimutatások fordulónapja minden évben a naptári év utolsó napja, december 31.

A Társaság a tőzsdei előírásoknak megfelelően félévente készít évközi pénzügyi kimutatásokat. Az évközi pénzügyi kimutatásokra az IAS 34 szabályait kell alkalmazni, azok nem tartalmazzák minden IAS 1 által megkövetelt közzétételt, illetve az adatokat tömörített formában tartalmazzák.

Az egyedi pénzügyi kimutatások egy összehasonlító adatot tartalmaznak, kivéve, ha egy időszakot újra meg kell állapítani vagy számviteli politikát kellett változtatni. Ebben a helyzetben a Társaság bemutatja az összehasonlító időszak nyitó mérlegértékeit is.

Abban a helyzetben, ha a prezentálás érdekében szükségessé válik az, hogy egy tételt átsoroljanak egy másik kategóriába (például új pénzügyi kimutatás sor miatt), akkor az előző évi adatokat úgy korrigálja a Társaság, hogy az összehasonlíthatóság megvalósuljon.

Külföldi pénznem

A külföldi pénznem a gazdálkodó egység funkcionális pénznemétől eltérő pénznem.

A Társaság az egyedi pénzügyi kimutatásait forintban prezentálja.

Egy adott gazdálkodó egységnek csak idegen pénznemen keletkezhet átváltásiárfolyam-különbözete.

Az eredménykimutatáshoz kapcsolódó számviteli politikák

Árbevételek

A Társaság a 2018. évtől hatályos IFRS 15 – A vevőkkel kötött szerződésekből származó árbevétel elszámolása – Standard szabályai szerint számolja el árbevételét.

Az IFRS 15 Standard a szerződésekből származó bevételekre alkalmazandó egységes modellt hozott létre. A Standard nem tartalmaz bevétel elszámolási szabályokat többek között az IFRS 9, Pénzügyi

eSense Nyrt. egyedi pénzügyi kimutatása az IFRS-ek szerint a 2023.12.31.-re végződő üzleti évre
Minden adat ezer Ft-ban, kivéve, ha másképp van jelölve.

Instrumentumok Standard hatálya alá tartozó bevételekre, IFRS 16 Lízingek Standard hatókörébe eső lízingszerződésekből eredő bevételekre.

Úgynevezett öt lépéses modell segítségével határozható meg, hogy mikor, mekkora összegben kell a bevételeket megjeleníteni:

1. A Standard alapján egy szerződés akkor jön létre, ha az alábbi feltételek teljesülnek:
 - A felek elfogadták a szerződést és elkötelezték annak teljesítésére;
 - A felek jogai annak alapján egyértelműen meghatározhatóak;
 - A szerződésnek gazdasági haszna van;
 - Valószínűsíthető, hogy az eladó megkapja az átadott áru/teljesített szolgáltatás ellenértékét akár úgy is, hogy jogi eszközöket alkalmaz annak beszedésére.
 - Szerződésmódosítás esetében vizsgálendő hogyan változott annak tartalma, mert elképzelhető olyan eset, hogy a módosítást önálló, külön szerződésként kell értelmezni
2. Teljesítési kötelek azonosítása: A Társaságnak szerződéskötéskor értékelnie kell a vevői szerződésben ígért árukat vagy szolgáltatásokat, és teljesítési kötelemként kell azonosítania minden egyes, vevőnek való átadásra vonatkozó ígéretet, amelynek tárgya vagy
 - a) egyedi áru vagy szolgáltatás (áru- vagy szolgáltatáscsomag); vagy
 - b) olyan egyedi áruk vagy szolgáltatások sorozata, amelyek lényegében azonosak, és amelyek vevőnek való átadása azonos minta szerint történik
3. Az ügyleti ár meghatározása: Az ügyleti ár azon ellenértékösszeg, amelyre a Társaság az ígért áruk vagy szolgáltatások vevőnek való átadásáért várakozása szerint jogosultságot szerez, ide nem értve a harmadik felek nevében beszedett összegeket (például egyes forgalmi adókat). A vevői szerződésben ígért ellenérték tartalmazhat fix összegeket, változó összegeket, vagy fix és változó összeget is.
4. Az ügylet árának hozzárendelése az egyedi kötelekhez: Az eladónak meg kell osztania az ügylet árát az egyes kötelek között. Amennyiben az egyes kötelekhez egyedi árak nem rendelhetők, a megosztáshoz becslést kell alkalmazni, a Standard által elfogadott módszerek szerint.
5. Az árbevétel elszámolása: Az árbevételt akkor lehet elszámolni, amikor a megvásárolt eszköz vagy szolgáltatás feletti kontroll átszáll az eladótól a vevőre. Ez történhet egy meghatározott időtartam alatt vagy egy konkrét időpontban. A kontroll átszállása akkor történik meg, ha annak révén a vevő képes irányítani az eszköz használatát és jogosult az eszközből származó hasznok szedésére.

A Társaság a vevői szerződéseit egyedileg értékeli és vizsgálja. A vevői szerződések kapcsán alkalmazza az 5 lépéses modellt.

A jelenlegi szerződések tekintetében a teljesítés időpontja nem tér el a kiszámlázás periódusától. A Társaság a szolgáltatások feletti ellenőrzést folyamatosan adja át, és ezért a teljesítési köteleket is folyamatosan elégíti ki, illetve a bevételt is folyamatosan jeleníti meg. Ez alól kivételt képeznek a szakértési, tanácsadási bevételek, melyek egyszeri, konkrét időpontban teljesített szolgáltatások. A fenti helyzet komplex számviteli becslést nem eredményez, egyszerű időbeli elhatárolásokkal kezelhető.

eSense Nyrt. egyedi pénzügyi kimutatása az IFRS-ek szerint a 2023.12.31.-re végződő üzleti évre
Minden adat ezer Ft-ban, kivéve, ha másképp van jelölve.

Működéshez kapcsolódó ráfordítások

A Társaság jelenlegi tevékenységéből fakadóan a ráfordításokat költségnemek szerint bontja meg:

- anyagjellegű ráfordítások: a Társaság a szolgáltató tevékenysége során a szolgáltatásnyújtás érdekében felmerült anyag jellegű költségeket sorolja ide, amely tartalmazza a vásárolt és felhasznált anyagok értékét, az igénybe vett szolgáltatások és egyéb szolgáltatások, valamint a közvetített szolgáltatások értékét.
- személyi jellegű ráfordítások: a munkavállalókhoz és vezető tisztségviselőkhez kapcsolódó bérköltségeket, személyi jellegű egyéb kifizetéseket, valamint a bérjárulékokat tartalmazza.
- értékcsökkenési leírás: a gépek, felszerelések, berendezések, immateriális javak, valamint használati jogi eszközök értékcsökkenhető összegének szisztematikus elosztása az eszköz hasznos élettartamára.

Egyéb bevételek és ráfordítások

Az egyéb bevételek között jeleníti meg a Társaság az árbevételként nem besorolható értékesítések ellenértékét és minden olyan bevételt, amelyet nem lehet pénzügyi bevételnek vagy az egyéb átfogó eredményt növelő témának tekinteni.

Az egyéb ráfordítások azok a ráfordítások, amelyek a működéshez közvetve kapcsolódnak és nem minősülnek pénzügyi ráfordításnak vagy nem az egyéb átfogó eredményt csökkentik. Az egyéb bevételeket és az egyéb ráfordításokat nettó módon jeleníti meg a Társaság az eredménykimutatás főlapján, de a kiegészítő megjegyzésekben részletezi az összetevőit.

Pénzügyi bevételek és ráfordítások

A Társaság a kamatráfordításokat (mint saját finanszírozásának egyik terhét), a vásárolt értékpapírok értékesítésekor elért eredményt, valamint a készleten maradó értékpapírok valós érték különbözetét mutatja be a pénzügyi eredmény pozíción.

Az IFRS 9 Pénzügyi Instrumentumok Standard által bevezetett értékvesztési modell szabályai szerint számított várható értékvesztéseket is itt jeleníti meg a Társaság.

A Társaság a devizás tételek árfolyamkülönbözését (ha az IAS 21 Átváltási árfolyamok hatásai standard alapján nem az egyéb átfogó eredmény része) a pénzügyi eredményben jeleníti meg.

A pénzügyi eredményt az eredménykimutatásba nettósítva állítja be a Társaság.

Jövedelemadó ráfordítás

A jövedelemadó ráfordítást a tényleges és a halasztott jövedelemadó összege alkotja. A Társaság ezen kategóriába sorolta a helyi iparűzési adót és az innovációs járulékot, mint az üzleti év során költségként elszámolt tételeket egészen 2022.12.31.-ig, viszont 2023.01.01-től módosította számviteli gyakorlatát. Tekintettel a Társaság költségstruktúrájára, az innovációs járulék és az iparűzési adó nem tartozik bele az IAS 12 szerinti nyereségadó definíciójába.

eSense Nyrt. egyedi pénzügyi kimutatása az IFRS-ek szerint a 2023.12.31.-re végződő üzleti évre
Minden adat ezer Ft-ban, kivéve, ha másképp van jelölve.

Egyéb átfogó eredmény

Az egyéb átfogó eredmény olyan tételeket foglal magában (ideértve az átsorolás miatti módosításokat is), amelyek nem kerülnek megjelenítésre az eredménykimutatásban az adott időszaki eredmény részeként, de a Társaság széles körben értelmezett hozamaihoz vagy ráfordításaihoz hozzátartoznak.

Állami támogatások

Az állami támogatások elszámolására az IAS 20 szabályai szerint kerül sor. Az állami támogatást akkor jeleníti meg a Társaság, ha valószínű, hogy a támogatást realizálja, függetlenül attól, hogy az elszámolást technikailag elfogadták-e. Az ezek szerint járó, de el nem fogadott támogatásokat követeléseként kell megjeleníteni. A múltbéli veszteséghez kapcsolódó támogatásokat azonnal elszámolja a Társaság az eredmény javára, a ráfordításhoz kapcsolódót akkor, ha a kapcsolódó ráfordítás az eredménykimutatásban megjelenik, az eszközhöz kapcsolódót pedig akkor, amikor az eszközhöz kapcsolódó eredményt terhelő tétel megjelenik, előtte a támogatás összegét halasztott bevételként mutatják ki.

A mérleghez kapcsolódó számviteli politikák, az eszközök és kötelezettségek megjelenítése és értékelése

Gépek, felszerelések, berendezések

A gépek, felszerelések, bekerülési értékük halmozott értékcsökkenéssel és értékvesztéssel csökkentett értékén tartja nyilván a Társaság.

A bekerülési érték tartalmazza az engedményekkel csökkentett beszerzési árat, beleértve a vámot és egyéb vissza nem igényelhető adókat, illetve minden olyan költséget, ami az eszköz adott helyen és módon való működéséhez szükséges

Az eszköz leszerelésének, eltávolításának, valamint a helyszín helyreállításának becsült költségei is a bekerülési érték részét képezik, amennyiben a kötelezettségre az IAS 37 (Céltartalékok, függő kötelezettségek és követelések) rendelkezései szerint céltartalékot kell képezni.

Amennyiben az eszköz jelentős értékű, úgy vizsgálni kell, hogy az adott eszköz komponensekre bontható-e. A komponenseket külön kell az értékcsökkenés szempontjából megítélni. Jelenleg nincs olyan eszköz a Vállalatban, amelyeket komponensekre kellene bontani.

Használatban lévő eszközökkel kapcsolatban felmerült költségeket akkor jelenítjük meg eszközként, ha az eszközként való aktiválás vagy a ráaktiválás feltételeit teljesítik. A karbantartási és javítási költségek felmerülésükkor költségként kerülnek elszámolásra. Az esetleges nagyobb átvizsgálási költségeket is eszközként jeleníti meg a Társaság, külön komponensként.

Az eszközök értékcsökkenése lineáris módszer szerint kerül elszámolásra. Az eszközök beszerzési értékét a használatbavétel időpontjától kezdődően, az eszközök hasznos élettartama alatt írja le a Társaság.

Eszközök jellemző hasznos élettartalma:

Gépek, felszerelések, berendezések	2-8 év
Ingatlanok	20-50 év

eSense Nyrt. egyedi pénzügyi kimutatása az IFRS-ek szerint a 2023.12.31.-re végződő üzleti évre
Minden adat ezer Ft-ban, kivéve, ha másképp van jelölve.

Az eszközök selejtezésekor a bekerülési érték és a halmozott értékcsökkenés kivezetésre kerül. Az eszköz eladásakor a bekerülési érték és a halmozott értékcsökkenés kivezetésre kerül, az esetleges nyereség vagy veszteség a nettó eredményben (egyéb tételek között) kerül elszámolásra.

Azon eszközök esetében, amelyekre értékcsökkenést számolunk el, minden olyan esetben, amikor valamilyen esemény vagy a körülmény megváltozása arra utal, hogy könyv szerinti értékük nem térülne meg, megvizsgáljuk, hogy bekövetkezett-e értékvesztés.

Az értékvesztés mértéke az eszköz könyv szerinti értéke és megtérülő értéke közötti különbsége. A megtérülő érték az eszköz értékesítési költségekkel csökkentett valós értéke és használati értéke közül a magasabb.

Immateriális eszközök

Az immateriális eszközöket a bekerülési értékük halmozott értékcsökkenéssel és értékvesztéssel csökkentett értékén tartja nyilván a Társaság. A várható élettartam során értékcsökkenés kerül elszámolásra a lineáris leírási módszer szerint.

Leányvállalati befektetések

A leányvállalati befektetéseket a Társaság a bekerülési érték modell szerint értékeli, az értékvesztést szükség szerint elszámolja, a kapott osztalékot bevételként számolja el.

Lízingek

Lízing azonosítása

Egy szerződés lízingszerződésnek minősül, vagy lízinget tartalmaz, ha ez a szerződés egy meghatározott időszakra vonatkozóan átadja a mögöttes eszköz használatának jogát díjfizetés ellenében. Ekkor a lízingbe vevő jogosult az eszköz használatából eredő hasznot beszedni és a használatára vonatkozóan jogosult döntéseket hozni. Nem minősül lízingnek az a helyzet sem, amikor ugyan bérleti megállapodást köt a cég egy eszközre, de nem a cég érdekében kontrollálják a mögöttes eszköz (pl. személyes használatra átadott cégautó).

A Társaság a lízing azonosítására az IFRS 16 Standard B. függelék B31. pontja szerinti folyamatábrát alkalmazza:

eSense Nyrt. egyedi pénzügyi kimutatása az IFRS-ek szerint a 2023.12.31.-re végződő üzleti évre
Minden adat ezer Ft-ban, kivéve, ha másképp van jelölve.

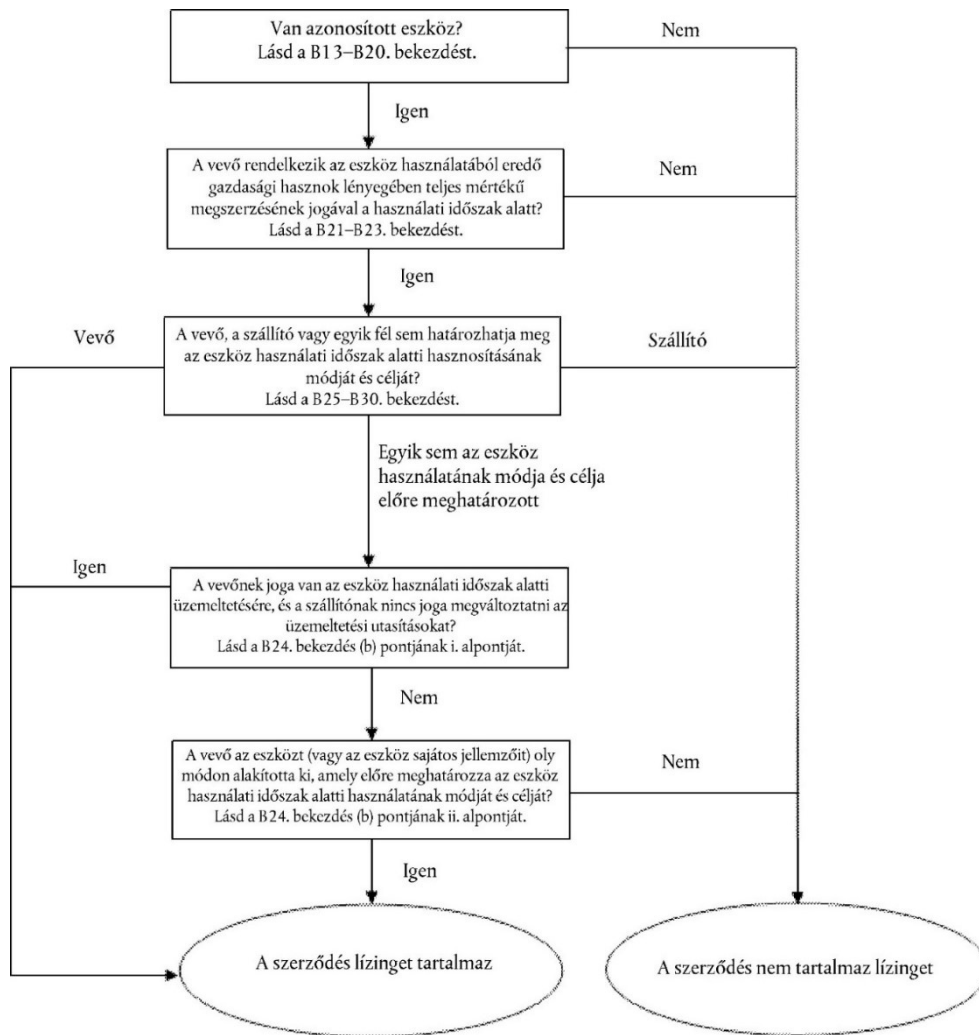

2. ábra Lízingszerződés minősítése IFRS 16.B.31

2023. évben a Társaság bérelt személygépkocsi állománnyal kapcsolatos szerződésai lízingszerződésnek minősültek, melyek 2022.07.01-ig a futamidő lejárta előtt megszüntetésre kerültek. 2023. évben nem rendelkezett ilyen szerződésekkel a Társaság.

eSense Nyrt. egyedi pénzügyi kimutatása az IFRS-ek szerint a 2023.12.31.-re végződő üzleti évre
Minden adat ezer Ft-ban, kivéve, ha másképp van jelölve.

Megjelenítés a lízingbevevőnél

A lízingbevevőnek a kezdőnapon egy használatijog-eszközt és egy lízingkötelezettséget kell megjelenítenie.

Megjelenítési kivételek

Ha a Társaság valamely szerződés tekintetében az IFRS 16 szerint lízingbevevőnek minősül, akkor a rövid futamidejű (kevesebb, mint 12 hónap), valamint a kisértékű mögöttes eszközökre vonatkozó lízingekre nem alkalmazza a Standard szabályait, hanem a lízingdíjakat az eredmény terhére számolja el, szétosztva.

Használatijog-eszköz értékelése

A Társaság a lízing keretében hasznosított eszközeit használati jog eszközként mutatja ki a mérlegben. A használati jog eszközeit a költségmodell szerint értékeli, az értékcsökkenés elszámolása során elsősorban a szerződéses időtartamból indul ki. A használati jog eszközöket a Társaság az IAS 36 szabályai szerint teszteli értékvesztésre. A használati jog eszközöket a gazdálkodó azzal az eszközcsoporttal együtt mutatja ki, amelybe a mögöttes eszköz tartozik. A használati jog eszközöket a kiegészítő megjegyzésekben különíti el.

A lízingbeadónak a lízingeket vagy operatív lízingnek, vagy pénzügyi lízingnek kell minősítenie.

Egy lízing akkor minősül pénzügyi lízingnek, ha lényegében a mögöttes eszköz tulajdonlásával járó összes kockázatot és hasznot átadja. Egy lízing akkor minősül operatív lízingnek, ha nem adja át lényegében a mögöttes eszköz tulajdonlásával járó összes kockázatot és hasznot.

Megjelenítés a lízingbe adónál

A lízingbeadónak a kezdőnapon a pénzügyi lízing keretében tartott eszközöket a mérlegből ki kell vezetnie, és a lízingdíjakra vonatkozó követeléseket kell bemutatnia a lízingből származó cash flow jelenértékén (nettó befektetés a lízingben).

A pénzügyi lízingbeadásból származó cash flowk jelenértékét lízingbefektetésként jeleníti meg a Társaság. A jelenértékszámítás során a lízingbevételhez kapcsolódó inkrementális kamatlábat használja Társaság. A lízingkövetelésre az ECL-t az egyszerűsített módszer alapján határozza meg a Társaság.

A lízingbeadónak az operatív lízingből származó lízingdíjakat vagy lineáris módszerrel, vagy más szisztematikus módszerrel kell megjelenítenie az eredménykimutatásban, akként, hogy a lízingbe adott eszközt továbbra is megjeleníti a mérlegben és értékcsökkenti.

A Társaság akkor tekinti pénzügyi lízingnek bármely konstrukciót (lízingbeadóként),

- a mögöttes eszközt a lízing futamidejének a végén átruhazza a lízingbevevőre;
- olyan joga a lízingbevevőnek, amely alapján a mögöttes eszköz tulajdonjogát a futamidő végén megszerezheti és e jog lehívása kellően valószínű;
- a lízing futamideje (a bizonyított kiterjesztési időszakokkal együtt) meghaladja a mögöttes eszköz hátralévő gazdasági élettartamának háromnegyedét;
- a lízingdíjak jelenértékének összessége eléri a mögöttes eszköz valós értékének 90%-át;
- a lízinghez tartozó mögöttes eszköz speciális.

Abban az esetben, ha a lízing futamideje határozatlan a futamidőt a kikényszeríthető időszak becslése alapján kell meghatározni.

eSense Nyrt. egyedi pénzügyi kimutatása az IFRS-ek szerint a 2023.12.31.-re végződő üzleti évre
Minden adat ezer Ft-ban, kivéve, ha másképp van jelölve.

Értékesítési céllal tartott eszközök és megszűnő tevékenységek

Értékesítésre tartott eszközök közé kell sorolni azokat a befektetett eszközöket, amelyek értéke már nem folyamatos használat, hanem egy közeli értékesítési tranzakció keretében térül majd meg. Értékesítési céllal tartottak azok az úgynevezett elidegenítési csoportok is, amelyek olyan eszközöket és hozzájuk szorosan kapcsolódó kötelezettségeket tartalmaznak, amelyekről a későbbiekben egy tranzakció keretében válnak meg várhatóan (pl. egy értékesítésre szánt leányvállalat).

E besorolás akkor alkalmazható, ha nagyon valószínű, hogy az értékesítés a minősítéstől számított egy éven belül megtörténik, és az eszköz vagy a csoport jelenlegi formájában készen is áll az értékesítésre, az értékesítés érdekében szükséges tevékenységek folynak (pl. marketingtevékenység) és az eszközt, elidegenítési csoportot ésszerű áron kínálják.

A Társaság az értékesítésre tartott eszközeit elkülönítve mutatja be a mérlegben.

Hitelfelvételi költségek

A hitelfelvételi költségek – amennyiben valószínűsíthető, hogy a jövőben gazdasági hasznokat eredményeznek majd – részét képezik a bekerülési értéknek olyan eszközök megszerzése, építése vagy gyártása esetén, melyeknek használatra vagy értékesítésre alkalmassá tétele szükségszerűen jelentős időt vesz igénybe. Ezeket az eszközöket az úgynevezett minősített eszközök.

A Társaság a hitelfelvételi költségek aktiválását akkor kezdi meg az adott eszközre, ha

- az eszközzel kapcsolatban a kiadások felmerültek
- a beruházás megvalósítása valószínűsíthető, visszavonhatatlan elkötelezettsége van a megvalósításra

Ha az eszköz használatra kész, akkor a hitelfelvételi költségek aktiválását be kell fejezni.

Készletek

A készleteket a bekerülési érték és a nettó realizálható érték közül az alacsonyabb értéken kell nyilvántartani. A nettó realizálható érték a készletek összes befejezéshez szükséges és értékesítési költséggel csökkentett becsült eladási árát jelenti.

Pénzügyi eszközök és kötelezettségek

Az IFRS 9-cel összhangban az alábbi szabályokat alkalmazza a Társaság:

Besorolás

A kereskedési célú, nyereségszerzés érdekében tartott pénzügyi eszközök és kötelezettségek, ill. a derivatív instrumentumok az eredménnyel szemben valós értéken értékelt (FVTPL) pénzügyi instrumentumok közé tartoznak.

Azok az adósságinstrumentumok, amelyek megfelelnek az SPPI tesztnek (vagyis a belőlük származó cash flow kizárólag kamat és tőketörlesztés), illetve a tartásuk célja a szerződéses cash flow-k beszedése (üzleti modell teszt) az amortizált bekerülési érték kategóriába kerülnek (AC kategória). Ez a kategória tartalmazza a vevő- és egyéb követeléseket, a és a pénzkészleteket.

Azok az adósságinstrumentumok, amelyek megfelelnek az SPPI tesztnek, de tartásuk célja a szerződéses cash flow-k és az instrumentumok értékesítése az FVTOCI kategóriába kerül. Ekkor az instrumentum valós értéken kerül a könyvekbe, a valós érték miatti különbözet pedig az egyéb átfogó eredményt érinti, amely a saját tőke elkülönített tartalékában halmozódik. Az

eSense Nyrt. egyedi pénzügyi kimutatása az IFRS-ek szerint a 2023.12.31.-re végződő üzleti évre Minden adat ezer Ft-ban, kivéve, ha másképp van jelölve.

adósságinstrumentumhoz tartozó kamat, várható értékvesztés, értékesítés eredménye a nettó eredményt érinti. A felhalmozott átértékelést az instrumentum kivezetésekor vissza kell forgatni a nettó eredménybe.

A Társaság a tőkeinstrumentumait, hacsak nem kereskedési célúak, az FVTOCI kategóriába sorolja, vagyis az eszközt valós értéken értékeli minden fordulónapon (azzal, hogy a bekerülési érték is tekinthető bizonyos esetekben valós értéknek) a különbség pedig az egyéb átfogó eredményt érinti. Ha az ilyen eszközt kivezetik, a felhalmozott átértékelési különbséget nem lehet visszaforgatni a nettó eredménybe, de a felhalmozott tőkerész az eredménytartalékba átvezetésre kerül.

Az egyéb kötelezettségek közé olyan pénzügyi kötelezettségek tartoznak, amelyek nem lettek besorolva az eredménnyel szemben valós értéken értékelt instrumentumok közé.

Az egyéb kötelezettségek körébe tartozó tételek a pénzügyi kimutatások VII. fejezetének 21. pontjában kerültek részletezésre.

Megjelenítés

A pénzügyi eszközök és kötelezettségek az elszámolás napján kerülnek a Társaság könyveibe, a derivatív eszközök kivételével, amelyek a kereskedés napján kerülnek be. A pénzügyi eszközök vagy pénzügyi kötelezettségek kezdeti értékelése valós értéken történik, hozzászámítva (olyan tétel esetében, amelyet később nem értékelnek valós értéken, eredménnyel szemben) olyan tranzakciós költségeket, amelyek közvetlenül annak megszerzéséhez vagy kibocsátásához kapcsolódnak.

Kivezetés

A pénzügyi eszközök akkor kerülnek kivezetésre, amikor lejárnak a pénzügyi eszközökből eredő cash-flow megszerzésére irányuló jogok, vagy a Társaság jelentős mértékben átruházza a pénzügyi eszköz tulajdonjogával kapcsolatos összes kockázatot és hasznot (bármilyen jelentős jog megtartása nélkül).

Értékelés

A kezdeti megjelenítést követően az eredménnyel szemben valós értéken értékelt összes pénzügyi eszköz vagy pénzügyi kötelezettség, valamint az összes egyéb átfogó eredménnyel szemben valós értéken értékelt eszköz értékelése valós értéken történik. Amennyiben nem áll rendelkezésre jegyzett piaci ár valamely aktív piacról és a valós értéket nem lehet megbízhatóan meghatározni, a Társaság értékelési technikákat alkalmaz a valós érték megállapítása érdekében.

Az AC kategóriába sorolt pénzügyi eszközök és az összes olyan pénzügyi kötelezettség, amely nem tartozik az eredménnyel szemben valós értéken nyilvántartott kategóriába amortizált bekerülési értéken kerülnek kimutatásra. A díjak és kedvezmények, beleértve a kezdeti tranzakciós költségeket is, a kapcsolódó instrumentum könyv szerinti értékében szerepelnek, és az eszköz effektív kamatlába alapján amortizálódnak.

Az adósságinstrumentumok – leszámítva az eredménnyel szemben valós értéken értékelt tételeket – várható értékvesztéssel csökkentett értéken kerülnek a könyvekbe. A várható értékvesztés tárgyévi része az eredmény terhére vagy javára kerül elszámolásra.

Erdeménnyel szemben valós értéken nyilvántartott pénzügyi eszköz vagy pénzügyi kötelezettség nyereségét vagy veszteségét az átfogó eredménykimutatásban (tárgyévi eredmény elemeként, nettó módon), értékpapírok nyereségeként vagy veszteségeként kell elszámolni.

eSense Nyrt. egyedi pénzügyi kimutatása az IFRS-ek szerint a 2023.12.31.-re végződő üzleti évre
Minden adat ezer Ft-ban, kivéve, ha másképp van jelölve.

Az FVTOCI instrumentum effektív kamatbevételéből származó hozamot a tárgyévi eredményben kell külön soron kimutatni, az eszköz várható veszteségétől eltérő pozícióban (amely a nettó nyereség egy másik kategóriájában kerül elszámolásra). Az ilyen pénzügyi eszköz értékelési nyereségét vagy veszteségét az egyéb átfogó eredményben kell elszámolni. Az FVTOCI pénzügyi adósságinstrumentumok elidegenítéséből származó nyereséget vagy veszteséget a tárgyévi eredményben kell elszámolni, és a korábban felhalmozott egyéb átfogó eredményt át kell sorolni a nettó eredménybe.

Az adósságinstrumentumként nyilvántartott pénzügyi eszközök és egyéb pénzügyi kötelezettségek vonatkozásában a nyereség vagy veszteség akkor kerül amortizációs eljárással (adózott eredményként) elszámolásra az átfogó eredménykimutatásban, amikor a pénzügyi eszközt vagy kötelezettséget kivezetik vagy értékvesztést számolnak el.

Valós értéken történő értékelés

A pénzügyi instrumentumok valós értéke a beszámolási időszak végén jegyzett piaci ár, tranzakciós költségek nélkül. Ha nem áll rendelkezésre jegyzett piaci ár, az instrumentum valós értéke értékelési modellek vagy diszkontált cash-flow technikák alkalmazásával kerül megállapításra.

Diszkontált cash-flow technikák alkalmazásakor a becsült jövőbeni cash-flow a Társaság gazdasági becslésein alapul, és a diszkont ráta olyan piaci ráta, amely a mérleg fordulónapján egy adott instrumentumra hasonló feltételek és kikötések mellett érvényes. Értékelési modellek alkalmazásakor az adatok a beszámolási időszak végén végzett piaci értékeléseken alapulnak.

1.szint: Az értékeléshez felhasznált adatok nyilvánosan elérhető, jegyzett árakon alapulnak (további információk nem szükségesek az értékeléshez).

2.szint: A jegyzett árakkal nem rendelkező eszközök esetén az értékeléshez felhasznált adatok közvetve vagy közvetlenül megfigyelhetők.

3. szint: A tőzsdén nem forgalmazott derivatívák valós értékének becslése azon összegen alapul, amelyet a Társaság szokásos üzleti feltételek szerint kapna a szerződés beszámolási időszak végén történő megszűnésekor, figyelemmel az adott piaci viszonyokra és a felek aktuális hitelképességére.

Amortizált bekerülési érték mérése

A pénzügyi eszköz vagy pénzügyi kötelezettség amortizált bekerülési értéke a pénzügyi eszköz vagy pénzügyi kötelezettség kezdeti kimutatásakor meghatározott értéke csökkentve a tőketörlesztésekkel, növelve vagy csökkentve az eredeti érték és a lejáratkori érték közötti különbséget effektív kamatláb módszerrel kiszámolt halmozott amortizációjával, és csökkentve a pénzügyi eszközök értékvesztése vagy behajthatatlansága miatti leírással.

Az effektív kamatláb az a ráta, amely pontosan diszkontálja a becsült jövőbeni készpénz-kifizetéseket vagy -bevételeket a pénzügyi instrumentum várható élettartama során, vagy – adott esetben – egy rövidebb időtartamra a pénzügyi eszköz vagy pénzügyi kötelezettség nettó könyv szerinti értékére. Az effektív kamatláb számításakor a Társaság a pénzügyi eszköz összes szerződéses feltételének figyelembevételével becsüli a cash-flow-t, de nem veszi figyelembe a jövőbeni hitelvesztéseket.

Pénzügyi eszközök értékvesztése (várható értékvesztés)

Az AC és FVTOCI kategóriába tartozó adósságinstrumentumokra várható értékvesztés miatti tartalékot kell elszámolni. A várható értékvesztés az instrumentum élettartama alatt nem realizálható cash flow összegével írható le. A várható értékvesztés a következő tényezőkből eredeztethető:

eSense Nyrt. egyedi pénzügyi kimutatása az IFRS-ek szerint a 2023.12.31.-re végződő üzleti évre
Minden adat ezer Ft-ban, kivéve, ha másképp van jelölve.

- veszteségnek kitett összeg (EAD);
- nem-telejesítés esetén realizált veszteség (LGD);
- fizetéseképtelenné válás valószínűsége (PD) a releváns időszakra nézve.

A pénzügyi eszközök megjelenítésekor a 12-havi várható veszteséget kell kiszámítani, amelyet a 12 havi PD segítségével kell meghatározni, ami annak valószínűségét jelenti, hogy a partner 12 hónapon belül fizetéseképtelenné válik (1. szakasz). Az így meghatározott ECL-t az eszköz közvetlen csökkentése nélkül, kontra aktív tételként kell figyelembe venni (tartalék). Az eszköz bruttó értéke (ECL nélkül számolt értéke) nem változik.

Ha az eszköz hitelminősége romlik, akkor át kell sorolni a 2. szakaszra, melynél már az élettartalmi értékvesztésre kell tartalékot képezni, szintén a nettó eredménnyel szemben, az eszköz értékének közvetlen csökkentése nélkül.

Ha az eszköz értékvesztetté válik, akkor át kell sorolni a 3. szakaszra, amelynél az élettartalmi veszteség közvetlenül az eszköz értékét csökkenti.

Ha az eszköz hitelminősége javul, az eszközt a 3. szakaszból a 2. szakaszba, illetve a 2. szakaszból az 1. szakaszba kell visszatorolni.

Egy eszközt a Társaság nem teljesítőnek tekint, ha a szerződéses cash flow legalább 90 napot késtek, azonban piaci információk felhasználásával egyedi mérlegelés alapján korábban is megállapítható az, hogy az eszköz nem teljesítő.

A Társaság vélelmezi a hitelminőség romlást, ha a szerződéses cash flow több mint 30 napot késik.

A hitelminőség romlásra, illetve az értékvesztésre a következő jelek utalhatnak:

- piaci adatok
- gazdasági környezet változása
- külső minősítési adatok
- összehasonlító adatok
- kockázatkezelők megállapításai
- haladék nyújtása adósnak
- fizetési hajlandóság

Bizonyos kisebb követelés egyenlegek esetén az ECL kollektív alapon kerül meghatározásra. A vevőkövetelésekre az egyszerűsített ECL modellt kell alkalmazni, ami azt jelenti, hogy rögvést az élettartalmi értékvesztést kell elszámolni és nem kell követni a hitelminőség állapotát folyamatosan.

Az ECL arányokat 2023. évre megváltoztatta a Társaság.

Az egyszerűsített módszer esetén a következő ECL arányt alkalmazta a Társaság 2022.12.31.-ig:

Késés	ECL %
Kevesebb, mint 90 nap	1%
91 – 180 nap között	50%
180 nap fölött	100% vagy egyedileg

eSense Nyrt. egyedi pénzügyi kimutatása az IFRS-ek szerint a 2023.12.31.-re végződő üzleti évre
Minden adat ezer Ft-ban, kivéve, ha másképp van jelölve.

2023. évtől az alábbi ECL arányokat alkalmazza:

Késés	ECL %
Le nem járt	1%
Kevesebb, mint 30 nap	3%
31 – 90 nap között	7,5%
180-365 nap között	25%
1-2 éve lejárt	90%
Több, mint 2 éve lejárt	100% vagy egyedileg

Amennyiben várható hitelezési veszteség nagysága csökken, a csökkenést az eredmény javára kell elszámolni, a megfelelő ráfordítás csökkentésével.

Vevőkövetelések

A vevőkövetelések közé a vevőktől a szokásos üzletmenet során eladott árukért vagy nyújtott szolgáltatásokért járó, forgalmi adóval növelt ki nem egyenlített ellenérték. Ezek az összegek várhatóan egy éven belül (vagy a szokásos működési cikluson belül, ha az hosszabb) befolyanak, így a forgóeszközök közé kerülnek besorolásra. A vevőkövetelések számlázott értéken kerülnek megjelenítésre, mely kezdetben valós értékükkel lényegében megegyezik. A várható hitelezési veszteség meghatározása során a Társaság az egyszerűsített módszert alkalmazza.

Egyéb követelések és időbeli elhatárolások

Ezek a követelések a többi követelés közé nem tartozó fizetési igényeket tartalmazza. Az értékelésük a vevőkövetelésekével egyezik meg. Ezen a mérlegpozíción jelennek meg az aktív időbeli elhatárolások is. Jelentős tétel lehet e mérlegpozíción belül a brókerekkel szembeni követelések.

Követelések értékvesztése

A követelésekre akkor kerül elszámolásra értékvesztés, amikor valószínűvé válik, hogy a Társaság nem fogja tudni beszédni összes kintlévőségét (vevőnek pénzügyi nehézségei vannak, csőd- vagy felszámolási eljárás indult ellene). A jelentős pénzügyi eszközökre egyedileg, a nem jelentős pénzügyi eszközök csoportjára összevontan kerül elszámolásra a szükséges értékvesztés.

Amennyiben objektív bizonyíték van arra, hogy az amortizált bekerülési értéken nyilvántartott kölcsönökön és követeléseken értékvesztés miatti veszteség keletkezett, a veszteség összegét az eszköz könyv szerinti értéke, valamint a becsült jövőbeni cash flow-eknek (figyelembe nem véve a jövőbeni hitelezési veszteségeket, amelyek még nem merültek fel) a pénzügyi eszköz eredeti effektív kamatlábjával (azaz a bekerüléskor kiszámított effektív kamatlájjal) diszkontált jelenértéke közötti különbözetként kell meghatározni. Amennyiben nincs objektív bizonyíték valamely pénzügyi eszköz értékvesztésére, egy hasonló hitelkockázati jellemzőkkel rendelkező csoportban együttesen vizsgáljuk meg az értékvesztés szükségességét.

A csoportos értékvesztési vizsgálat esetében a korosbítás alapján történik a kalkuláció elkészítése. Behajthatatlanság esetében a Társaság az eredménykimutatással szemben vezeti ki a követelés értékét, a közvetlenül kapcsolódó értékvesztést pedig a ráfordításokkal szemben. A Társaság nem diszkontálja azokat a követeléseit, amelyek egy éven belül esedékesek (ezeknél vélelmezi, hogy a pénz időértéke nem jelentős).

eSense Nyrt. egyedi pénzügyi kimutatása az IFRS-ek szerint a 2023.12.31.-re végződő üzleti évre
Minden adat ezer Ft-ban, kivéve, ha másképp van jelölve.

Pénzeszközök és egyenértékesek

A pénzeszközök közé tartozik a pénztár, a bankbetétek és egyéb olyan, likvid betét és értékpapír, amelynek eredeti lejáratát nem haladja meg a három hónapot és értékváltozásának a kockázata elhanyagolható (nem tartozik ide a folyószámlahitel, de a cash-flow kimutatásban a folyószámlahitelt a pénzeszköz egyenértékesekkel egy tekintet alatt kell kezelni.).

Amennyiben egy pénzeszköz esetében értékvesztés következne be, úgy azt a nettó eredmény terhére kell elszámolni, az ECL-t ezekre az eszközökre is el kell számolni.

Jegyzett tőke

A jegyzett tőke tartalmazza az Anyavállalat által kibocsátott részvények névértékének összegét.

Eredménytartalék

Az eredménytartalék a felhalmozott, de ki nem fizetett osztalék összegét tartalmazza.

Osztalékok

A Társaság a fizetendő osztalékot a pénzügyi beszámolóban az eredménytartalék csökkentésével egyidejűleg kötelezettségként mutatja ki abban az időszokban, amelyben a tulajdonosok az osztalékot jóváhagyták.

Saját részvények

Ha a Társaság megvásárolja az Anyavállalat részvényeit, a kifizetett ellenérték és a járulékos költségek Saját részvényként kerülnek kimutatásra, saját tőke csökkentő tételként, önálló soron negatív előjellel, amíg a részvények bevonásra vagy újra eladásra nem kerülnek. Amikor ezeket a részvényeket a későbbiekben a Társaság eladja, az a saját tőke értékét növeli úgy, hogy az ezen keletkező nyereség vagy veszteség közvetlenül a saját tőkét érinti (nyereség esetén az ársíót növeli, veszteség esetén az eredménytartalékot csökkenti). A saját részvényekkel kapcsolatos tranzakciókat a tranzakció napján kell könyvelni.

Szállítói tartozások, egyéb kötelezettségek és időbeli elhatárolások

A szállítókat és egyéb kötelezettségeket, valamint az elhatárolásokat bekerüléskor valós értéken kerülnek nyilvántartásba, mely általában a nominális értékkel egyezik meg. A későbbi időszakokban az effektív kamatláb módszerével meghatározott amortizált bekerülési értéken szerepelnek.

Nyereségadó tartozás és követelés, halasztott adó tartozás és eszköz

A Társaság valamennyi típusú, a jogszabályi rendelkezések alapján fizetendő adó esetében az IAS 12 Jövedelemadók ("IAS 12") standard előírásai alapján végzi el annak kiértékelését, hogy az adott adótípus jövedelemadónak minősül-e.

Az átfogó eredménykimutatásban megjelenő jövedelemadó az adott időszakra vonatkozó folyó és halasztott adót jelenti. A halasztott adó a tárgyévi eredményben kerül kimutatásra, kivéve, ha az egyéb átfogó eredményben kimutatásra kerülő tételekhez kapcsolódik, ekkor a halasztott adó is ott kerül kimutatásra.

A Társaság halasztott adót számol el az eszközök és forrásoknak az adott, jövedelemadónak minősülő adót szabályozó jogszabályszerinti értéke és a nyilvántartási értéke közötti ideiglenes eltérések vonatkozásában a mérleg módszer alapján. A halasztott adó kimutatott összege az eszközök és

eSense Nyrt. egyedi pénzügyi kimutatása az IFRS-ek szerint a 2023.12.31.-re végződő üzleti évre
Minden adat ezer Ft-ban, kivéve, ha másképp van jelölve.

források nyilvántartási értéke realizálásának vagy rendezésének várható módján alapul, a beszámolási időszak végén érvényben lévő vagy lényegében érvényben lévő adókulcsok alkalmazása mellett.

Az adott időszakra vonatkozó adó az adott év adóköteles jövedelme után fizetendő adót jelenti, a beszámolási időszak végén érvényes adókulcsok és az előző évi helyesbítések alkalmazása mellett.

A halasztott adókövetelés csak a jövőben valószínűsíthetően rendelkezésre álló adóköteles nyereségnek megfelelő mértékig kerülhet kimutatásra.

Az egyéb, jövedelemadóknak nem minősülő adók a jövedelemadóktól elkülönítve kerülnek megjelenítésre az átfogó eredménykimutatásban.

A cash flowhoz kapcsolódó általános számviteli politikák

A Társaság a cash flow kimutatását a működési cash flowig az indirekt módszerre építi. A befektetési és a finanszírozási cash flow direkt módszerrel készül. A Társaság a kifizetett kamatot a működési cash-flow részén belül, míg a kifizetett osztalékot a finanszírozási cash-flow részeként prezentálja.

eSense Nyrt. egyedi pénzügyi kimutatása az IFRS-ek szerint a 2023.12.31.-re végződő üzleti évre
Minden adat ezer Ft-ban, kivéve, ha másképp van jelölve.

XII. Számviteli politika változásai, a pénzügyi kimutatások napján még hatályba nem lépett IFRS-ek és IFRIC-ek várható hatása, korábbi alkalmazások

A Társaság az elszámolt jövedelemadó, illetve a vevőkövetésekre elszámolt ECL százalékokra vonatkozóan változtatta meg az alkalmazott számviteli politikáit 2022-ről 2023-ra. Az összehasonlító adatok újraszámításra kerültek, a vonatkozó változások a XI. fejezetben részletezésre kerültek.

Az új standardok bevezetésével és a korábban nem létező tevékenységekkel kapcsolatos számviteli politikák alkalmazása is részét képezi a politikaváltásnak.

A Társaság pénzügyi kimutatásainak közzétételéig kiadott, de még nem hatályos új és módosított standardok és értelmezések az alábbiak:

Ezen pénzügyi kimutatások jóváhagyásának időpontjában a következő, az IASB által kibocsátott és az EU által elfogadott standardok, valamint meglévő standardok és értelmezések módosításai kerültek közzétételre hatályba lépés nélkül:

Az IFRS 16 módosításai: Lízingkötelezettség az eladás és visszlízing során

2022 szeptemberében az IASB módosításokat adott ki az IFRS 16 standardhoz annak érdekében, hogy meghatározza azokat a követelményeket, amelyeket az eladó-bérlő alkalmaz az eladási és visszlízingügyletben keletkező lízingkötelezettség értékelésénél azért, hogy az eladó-bérlő ne számoljon el olyan nyereséget vagy veszteséget, amely az általa megtartott használati joghoz kapcsolódik.

A módosítások a 2024. január 1-jén vagy azt követően kezdődő éves beszámolási időszakokra lépnek hatályba, és visszamenőlegesen kell alkalmazni az IFRS 16 első alkalmazásának időpontját követően megkötött visszlízingügyletekre. A korábbi alkalmazás megengedett, és ezt a tényt közzé kell tenni.

A módosításoknak várhatóan nem lesz lényeges hatása a Csoport pénzügyi kimutatásaira.

Az IAS 1 módosítása: A kötelezettségek rövid vagy hosszú lejáratúként való besorolása

Az IASB 2020 januárjában és 2022 októberében módosításokat adott ki az IAS 1 standard 69-76. bekezdéseihez, hogy meghatározza a kötelezettségek rövid vagy hosszú lejáratúként való besorolásának feltételeit. A módosítások tisztázzák, hogy:

- mit jelent a pénzügyi rendezés elhalasztásához való jog?
- a halasztási jognak a beszámolási időszak végén fenn kell állnia.
- ezt a besorolást nem befolyásolja annak valószínűsége, hogy a gazdálkodó egység élni fog halasztási jogával.
- ha egy átváltható kötelezettségbe beágyazott származékos termék maga is tőkeinstrumentum, kivételként a kötelezettséghez kapcsolódó feltételek nem befolyásolják besorolást.

Ezen túlmenően bevezetésre került egy olyan követelmény, amely szerint közzé kell tenni, ha egy hitelszerződésből eredő kötelezettséget hosszú lejáratúnak minősítenek, és a gazdálkodó egységnek a pénzügyi rendezés elhalasztására vonatkozó joga a jövőbeni feltételek tizenkét hónapon belüli teljesítésétől függ.

eSense Nyrt. egyedi pénzügyi kimutatása az IFRS-ek szerint a 2023.12.31.-re végződő üzleti évre
Minden adat ezer Ft-ban, kivéve, ha másképp van jelölve.

A módosítások a 2024. január 1-jén vagy azt követően kezdődő éves beszámolási időszakokra lépnek hatályba, és visszamenőlegesen kell azokat alkalmazni. A Társaság jelenleg vizsgálja, hogy a módosítások milyen hatással lesznek a jelenlegi gyakorlatra, és hogy a meglévő hitelszerződések újratárgyalása szükségessé válhat-e.

A Társaság nem alkalmazza ezeket az új standardokat és a meglévő standardok módosításait a hatályos időpontok előtt.

eSense Nyrt. egyedi pénzügyi kimutatása az IFRS-ek szerint a 2023.12.31.-re végződő üzleti évre
Minden adat ezer Ft-ban, kivéve, ha másképp van jelölve.

XIII. A pénzügyi kimutatások elkészítésekor alkalmazott lényeges becslések és a bizonytalanságok egyéb forrásai

A Társaság számviteli politikáinak alkalmazása során a vezetésnek döntéseket, becsléseket és feltételezéseket kell tennie azon eszközök és kötelezettségek nyilvántartási értéke tekintetében, amelyek más forrásokból nem nyilvánvalók.

A becslések és a kapcsolódó feltételezések múltbeli tapasztalatokon és más, relevánsnak minősített tényezőkön alapulnak. A tényleges eredmények eltérhetnek ezen becslésektől. A becsléseket és az ezeket megalapozó feltételezéseket folyamatosan felül kell vizsgálni.

Az IFRS-ekkel összhangban lévő, az IFRS-ekre való áttérés időpontjában érvényes becsléseinek konzisztensnek kell lenniük azokkal a becslésekkel, amelyeket ugyanarra az időpontra a korábbi számviteli szabályozással összhangban készített, kivéve, ha nyilvánvaló bizonyíték van arra, hogy azok a becslései hibásak voltak.

A számviteli becslések módosításait a módosítás időszakában kell elszámolni, amennyiben a módosítás kizárólag ezt az időszakot érinti, vagy a módosítás időszakában és az azt követő időszakokban, amennyiben a módosítás a tárgyidőszakot és a jövőbeli időszakokat is érinti.

A Társaság vezetőségének legalább évente felül kell vizsgálnia az alábbi területek számviteli becsléseit:

- tárgyi eszközök hasznos élettartamával, maradványértékével kapcsolatos becslések,
- leányvállalati befektetések megtérülő értéke
- a készletekkel kapcsolatos megtérülési számítások becslései;
- követelések értékelésével, így különösen az ECL-lel kapcsolatos becslések

Számviteli becslések felülvizsgálatát indikálhatják:

- jogszabályokban bekövetkezett változások,
- gazdasági környezetben bekövetkezett változások,
- Társaság működésében, folyamataiban bekövetkezett változások.

Az egyedi pénzügyi kimutatások szempontjából lényeges becslésnek minősül a leányvállalati befektetések megtérülő értéke. Ezek a becslések meglehetősen komplexek, mivel jövőbeli folyamatok megítélését igénylik. E becslés egyben lényeges bizonytalanság forrása is.

eSense Nyrt. egyedi pénzügyi kimutatása az IFRS-ek szerint a 2023.12.31.-re végződő üzleti évről
Minden adat ezer Ft-ban, kivéve, ha másképp van jelölve.

XIV. Az egyedi átfogó eredménykimutatáshoz kapcsolódó kiegészítő megjegyzések

1. Árbevétel

Az árbevétel a következő elemekből tevődik össze:

Megnevezés	2023.12.31.	2022.12.31.
Bérbeadás árbevétele	7 200	3 400
Egyéb pénzügyi kiegészítő tevékenység árbevétele	1 397 070	1 215 787
Irodai szolgáltatás	-	690
Munkaerő-kölcsönzés árbevétele	520 254	494 197
Szakértés, tanácsadás árbevétele	30 970	92 002
Telefoninformáció árbevétele	1 297 481	907 807
Összesen	3 252 975	2 713 883

A Társaság bevételi forrásai változatosak, több különböző tevékenységből származnak. Jelentősen, majdnem 40%-kal nőtt a telefoninformáció árbevétele. Ez a terület az egyik fő növekedési motorja a Társaságnak. Összességében a Társaság teljes árbevétele jelentősen, körülbelül 20%-kal nőtt.

2. Anyagjellegű ráfordítások

Anyagköltségek:

Az anyagjellegű ráfordítások között anyagköltségeket, igénybevett szolgáltatásokat és egyéb, hatósági, pénzügyi, biztosítási szolgáltatás igénybevételét jelenít meg a Társaság.

Megnevezés	2023.12.31.	2022.12.31.
Egy éven belül elhasználódó anyagok	(6 959)	(4 722)
Karbantartási anyagok	-	(30)
Közüzemi díjak	(51 790)	(40 253)
Összesen	(58 749)	(45 005)

Az egy éven belül elhasználó anyagok a munkavégzéshez szükséges fogyóeszközök, irodaszerek.

Az Európai Unióban és világszerte tapasztalható energiaár emelkedések következtében a Társaság által elszámolt közüzemi díjak jelentős mértékben növekedtek.

eSense Nyrt. egyedi pénzügyi kimutatása az IFRS-ek szerint a 2023.12.31.-re végződő üzleti évre
Minden adat ezer Ft-ban, kivéve, ha másképp van jelölve.

Igénybevett szolgáltatások:

Megnevezés	2023.12.31.	2022.12.31.
Bérleti díjak	(93 437)	(103 002)
Foglalkozás egészségüggyel kapcsolatos költségek	(8 839)	(2 765)
Hirdetés és reklámköltségek	(11 254)	(11 024)
Igénybe vett őrzés-védelem díjai	(103)	(93)
Igénybe vett takarítás költségei	-	(329)
Informatikai és nyomdai szolgáltatások igénybevétele	(16 970)	(15 777)
Jogi költségek	(2 705)	(12 236)
Karbantartás	(1 466)	(699)
Kommunikációs költségek	(8 756)	(7 725)
Könyvelés, könyvvizsgálat díjai	(37 232)	(38 749)
Közvetített telefoninformációs szolgáltatások	(280 057)	(175 471)
Oktatás, továbbképzés	(2 007)	(1 879)
Parkolási és flottakezelési díjak	(929)	(908)
Szállítási szolgáltatás igénybevétele	(6 590)	(832)
Tagdíjak, jutalékok	(5)	-
Tanácsadási, tervezési, szakértői díjak	(32 246)	(45 189)
Utazási és kiküldetési költségek	(9 409)	(4 268)
Üzemanyag felhasználás	(4 454)	(3 787)
Összesen	(516 459)	(424 733)

Foglalkozás egészségüggyel kapcsolatos költségek jelentősen, több mint háromszorosára nőttek. A Társaság nagyobb hangsúlyt fektetett a munkavállalók egészségére és biztonságára 2023. évben.

A Társaság az üzleti utazásait is növelte, a 2022. évi összeg dupláját költötték utazási és kiküldetési kiadásokra.

A tanácsadás soron kimutatott tételek jelentős része a nyilvános működéssel összefüggő üzletviteli tanácsok ellenértékét tartalmazzák, mely összeg folyamatosan csökkenő tendenciát mutat.

A közvetített telefoninformációs szolgáltatások a társaság nyíregyházi leányvállalata által jelentősen bővült alvállalkozói együttműködésnek köszönhető. A növekedés összhangban van a hozzá kapcsolódó bevételnövekedéssel. A tétel a konszolidáció során eliminálásra kerül.

Egyéb szolgáltatások (pénzügyi, biztosítási szolgáltatások és hatósági díjak):

Megnevezés	2023.12.31.	2022.12.31.
Biztosítási díjak	(1 226)	(1 325)
Hatósági díjak, illetékek	(93)	(1 704)
Pénzügyi szolgáltatások díjai	(19 360)	(16 655)
Összesen	(20 679)	(19 684)

eSense Nyrt. egyedi pénzügyi kimutatása az IFRS-ek szerint a 2023.12.31.-re végződő üzleti évről
Minden adat ezer Ft-ban, kivéve, ha másképp van jelölve.

3. Személyi jellegű ráfordítások

Megnevezés	2023.12.31.	2022.12.31.
Bérbelátások	(2 039 649)	(1 769 962)
Bérbelátások	(254 406)	(226 607)
Személyi jellegű egyéb kifizetések	(68 146)	(82 340)
Összesen	(2 362 201)	(2 078 909)

Az átlagos állományi létszám 2023. évben 341 fő volt, a 2022. évben 328 fő. A létszám növekedése jelentős mértékben hozzájárult a személyi jellegű ráfordítások növekedéséhez.

4. Egyéb ráfordítások, nettó

Az egyéb bevételek és ráfordítások olyan tételek, amely a fő tevékenységhez nem kapcsolhatóak, de az eredményt befolyásolják

A tételek tartalma a következő (előjelhelyesen):

Megnevezés	2023.12.31.	2022.12.31.
Adórátfordítások	(81 722)	(57 491)
Adott támogatások	(500)	(3 201)
Bírság, pótlék, késedelmi kamat	241	(17)
Egyéb adóalapot növelő tételek	(781)	(374)
Értékesített tárgyi eszközök, immateriális javak könyv szerinti értéke	-	(8 767)
Értékesített tárgyi eszközök, immateriális javak bevétele	12	9 738
Ingyenesen átvett eszközök bevétele	2 617	679
Kapott költségtérítés	1 293	1 094
Kapott támogatások	3 000	3 023
Kerekítési különbözete	-	(135)
Összesen	(75 840)	(55 451)

Az adórátfordítások között helyi adók, innovációs hozzájárulás, valamint a vissza nem igényelhető áfa összege található.

A helyi iparűzési adó összege közel 9.000 e Ft-tal lett több, mint 2022. évben. Az innovációs hozzájárulás 2022.évi összege a könyvelésben nem került lekönyvelésre, ennek javítása a 2023. évet érintette 9.080 e Ft értékben, a 2022. és 2023. évi innovációs hozzájárulás összesen 17.890 e Ft-tal növelte az egyéb ráfordítások összegét. A vissza nem igényelhető áfa összege közel 2.000 e Ft-tal csökkent 2023. évre.

A Társaság mobiltelefonokat vett át ingyenesen. A telefonokat a befektetett eszközök között tartja nyilván és lineárisan amortizálja. Az elszámolt értékcsökkenéssel arányosan a halasztott bevételek feloldásra kerülnek.

eSense Nyrt. egyedi pénzügyi kimutatása az IFRS-ek szerint a 2023.12.31.-re végződő üzleti évre
Minden adat ezer Ft-ban, kivéve, ha másképp van jelölve.

A kapott támogatások GHG kezességvállalási díjhoz kapcsolódó kedvezményt tartalmaznak, a költség azonnal felmerült, így a támogatást is azonnal el kellett számolni.

5. Pénzügyi ráfordítások, nettó

Megnevezés	2023.12.31.	2022.12.31.
Realizált devizás árfolyamvesztés	(10)	(24)
Realizált devizás árfolyamnyereség	33	8
Devizás eszközök és kötelezettségek forintra átváltásának árfolyam különbözete (nem realizált)	(3)	-
Értékpapírok, részesedések értékesítésének nyeresége	-	13 739
Értékpapírok, részesedések értékesítésének vesztesége	-	(395)
Értékpapírok valós érték különbözete	1 108	-
Kapott kamatok	21 382	1 122
Kamat ráfordítások	(33 575)	(15 901)
Várható hitelezési veszteség	(7 191)	(93)
Összesen	(18 256)	(1 544)

A Társaság pénzügyi eredménye veszteséget mutatott 2023-ban. A Társaság magasabb kamatköltségeket viselt, azonban a követelése is magasabb kamatbevételt generáltak, azonban összességében a tételek veszteséget generáltak.

6. Jövedelemadó ráfordítás

Megnevezés	2023.12.31.	2022.12.31.
Társasági adó ráfordítás	(17 767)	(12 816)
Halasztott adó ráfordítás (-) /bevétel (+)	2 202	(397)
Összesen	(15 565)	(13 213)

A jövedelemadó ráfordítások között prezentálja a Társaság a társasági adót és a halasztott adót.

A társasági adó mértéke az év során 9%.

A Társaságot az adóhatóságok rendszeresen ellenőrzik. Mivel az egyes tranzakciókra vonatkozó adószabályok értelmezésében vita lehet, a pénzügyi kimutatásokban szereplő adóegyenlegeket a későbbiekben az adóhatóság eljárásában megváltoztathatja.

A számviteli eredményből a következő módon vezethető le az adórátfordítás:

Megnevezés	2023.12.31.	2022.12.31.
Adózás előtti eredmény	248 160	119 115
Elméleti adó (9%-kal)	22 334	10 720
Adókorrekciók hatása társasági adóra*	(50 753)	2 096
Tényleges társasági adó	17 767	12 816
Halasztott adó	(2 202)	397
Eredménykimutatásban szereplő adó	15 565	13 213

eSense Nyrt. egyedi pénzügyi kimutatása az IFRS-ek szerint a 2023.12.31.-re végződő üzleti évre
Minden adat ezer Ft-ban, kivéve, ha másképp van jelölve.

*Az adóalap korrekciók közötti lényeges elemek:

- számviteli és adótörvény szerint elszámolt értékcsökkenések közötti különbözet
- adott támogatások
- fejlesztési tartalék képzése

eSense Nyrt. egyedi pénzügyi kimutatása az IFRS-ek szerint a 2023.12.31.-re végződő üzleti évre
Minden adat ezer Ft-ban, kivéve, ha másképp van jelölve.

XV. Az egyedi mérleghez kapcsolódó kiegészítő megjegyzések

7. Befektetett eszközök

Immateriális eszközök

Bruttó érték	Egyéb immateriális javak	Összesen
Nyitó egyenleg 2022.12.31.	40 237	40 237
Beszerzés	126	126
Értékesítés	-	-
Összesen 2023.12.31.	40 363	40 363
Értékcsökkenés	Egyéb immateriális javak	Összesen
Nyitó egyenleg 2022.12.31.	(35 168)	(35 168)
Elszámolt időszaki értékcsökkenés	(4 152)	(4 152)
Halmazott értékcsökkenési leírás összesen 2023.12.31.	(39 320)	(39 320)
Nettó érték 2022.12.31.-én	5 069	5 069
Nettó érték 2023.12.31.én	1 043	1 043

A 2022.01.01-es nyitó egyenleg az értékcsökkenés tekintetében a 2022.01.01-ig felhalmozott értékcsökkenések összegét mutatják.

eSense Nyrt. egyedi pénzügyi kimutatása az IFRS-ek szerint a 2023.12.31.-re végződő üzleti évre
Minden adat ezer Ft-ban, kivéve, ha másképp van jelölve.

Ingatlanok és gépek, felszerelések berendezések

Bruttó érték	Ingatlanok	Gépek, felszerelések, berendezések	Összesen
Nyitó egyenleg 2022.12.31.	20 376	121 613	141 989
Beszerzés	34 459	23 518	57 977
Értékesítés	-	-	-
Összesen 2023.12.31.	54 835	145 131	199 966

Értékcsökkenés	Ingatlanok	Gépek, felszerelések, berendezések	Összesen
Nyitó egyenleg 2022.12.31.	(1 274)	(97 647)	(98 921)
Elszámolt időszaki értékcsökkenés	(2 802)	(13 222)	(16 024)
Halmazott értékcsökkenési leírás összesen 2023.12.31.	(4 076)	(110 869)	(114 945)
Nettó érték 2022.12.31.-én	19 102	23 966	43 068
Nettó érték 2023.12.31.én	50 759	34 262	85 021

Az ingatlanok nem befektetési célúak és teljes egészében bérelt ingatlanon végzett beruházások (nem saját ingatlanok). A tárgyi eszközöket IAS 16 szerint bekerülési értéken értékeli a Társaság Értékcsökkenést a számviteli politikának megfelelően, lineárisan számolja el.

A gépek, berendezések járművek a Társaság tevékenységét közvetlenül szolgáló műszaki eszközökből, valamint közvetetten a tevékenységet szolgáló egyéb eszközökből áll.

8. Tartós befektetések leányvállalatban

A leányvállalatokban meglévő érdekeltségek értékét ezen a mérlegpozíción mutatja be a Társaság.

Megnevezés	2023.12.31.	2022.12.31.
CALLCOMM Zrt.	8 000	8 000
Sales Point Kft.	3 211	3 211
Card Consulting Zrt.	605 000	605 000
Összesen	616 211	616 211

eSense Nyrt. egyedi pénzügyi kimutatása az IFRS-ek szerint a 2023.12.31.-re végződő üzleti évre
Minden adat ezer Ft-ban, kivéve, ha másképp van jelölve.

A társaság a bekerülési érték modellt használja a leányvállalati befektetések értékelésére.

A táblázatban szereplő értékek bekerülési értékek, értékvesztés egyik évben sem került elszámolásra, mivel értékvesztésre utaló jel nem volt azonosítható, illetve az üzleti tervek sem mutatták ennek szükségességét.

Egyik leányvállalat közgyűlése sem döntött osztalék fizetésről.

9. Vevők

Megnevezés	2023.12.31.	2022.12.31.
Vevők	721 317	447 153
Várható hitelezési veszteség	(7 270)	(60)
Összesen	714 047	447 093

A Társaság a vevőkövetelések között a vevőktől a szokásos üzletmenet során nyújtott szolgáltatásokért járó, forgalmi adóval növelt ki nem egyenlített ellenértéket tartja nyilván. A vevőkövetelések valós értéke közel megegyezik azok könyv szerinti értékével.

A várható hitelezési veszteséget a vevőknél az egyszerűsített módszerrel határozza meg a Csoport, amelynek alapvető input adata a késett napok száma.

10. Nettó eredménnyel szemben valós értéken értékelt pénzügyi instrumentumok

Megnevezés	2023.12.31.	2022.12.31.
Forgatási célú részvény	254 134	72 500
Időszak végi valós érték különbözet	1 108	(335)
Összesen	255 242	72 165

Az értékpapírok állományváltozását az alábbi táblázat mutatja:

Megnevezés	2023.12.31.	2022.12.31.
Nyitó egyenleg	-	72 165
Vétel	2 894 381	206 163
Eladás	(2 640 247)	(278 328)
Időszak végi valós érték különbözet változása	1 108	-
Záró egyenleg	255 242	-

A befektetési portfólió jelentős aktivitást mutatott, a vásárlások és az eladások volumene is jelentősen megnőtt az előző évhez képest. Az értékpapírok piaci értéke növekedett az időszak alatt, tovább növelve a portfólió értékét.

Tekintettel arra, hogy a fenti eszközökkel rövid távú nyereséget kíván realizálni a Társaság, az FVTPL modellt kellett alkalmazni.

eSense Nyrt. egyedi pénzügyi kimutatása az IFRS-ek szerint a 2023.12.31.-re végződő üzleti évre
Minden adat ezer Ft-ban, kivéve, ha másképp van jelölve.

11. Nyereségadó követelések

Megnevezés	2023.12.31.	2022.12.31.
Társasági adó	14 465	32 232
Összesen	14 465	32 232

Nyereségadó követelések között a társasági adót mutatja ki a Társaság. 2022.12.31.-ig az iparüzési adót és az innovációs hozzájárulást is itt mutatta ki a Társaság, ezek az adók azonban az egyéb kötelezettségek sorra átsorolásra kerültek.

12. Egyéb követelések és időbeli elhatárolások

Megnevezés	2023.12.31.	2022.12.31.
Adókövetelések	10 434	9 040
Adott előleg	1 744	2 488
Bevételek aktív időbeli elhatárolása	-	7 118
Kaució	7 839	7 839
Költségek aktív időbeli elhatárolása	618	573
Túlfizetett szállítók	-	1 131
Összesen	20 635	28 189

Az adókövetelés költségvetési kiutalási igényt testesít meg. A kaució irodahelyiségek bérleti szerződéséhez kapcsolódik.

13. Pénzeszköz és egyenértékeseik

A pénzeszközök és pénzeszköz egyenértékeseik tartalma a következő:

Megnevezés	2023.12.31.	2022.12.31.
Bankszámla	91 499	224 135
Pénztár	18 937	20 060
Várható hitelezési veszteség (ECL)	(15)	(33)
Összesen	110 421	244 162

A pénzeszköz egyenértékeseikkel a Társaság nem rendelkezik. A bankszámlákra kapott kamat mértéke 0-1% közötti. E tételek valós értéke könyv szerinti értékükkel közel azonos.

eSense Nyrt. egyedi pénzügyi kimutatása az IFRS-ek szerint a 2023.12.31.-re végződő üzleti évről
Minden adat ezer Ft-ban, kivéve, ha másképp van jelölve.

14. Követelések anya-, leányvállalattal szemben

Megnevezés	2023.12.31.	2022.12.31.
Kölcsön CALLCOMM Zrt-nek	4 437	-
Kölcsön kamata	24	176
Értékpapíreladásból származó követelés (CALLCOMM Zrt.)	-	500
Várható hitelezési veszteség	(1)	-
Összesen	4 460	676

15. Saját tőke

A jegyzett tőke a Társaság forgalomban lévő részvényeinek névértékét tartalmazza.

Az alaptőke felemeléséről az Igazgatótanács előterjesztése alapján a Közgyűlés határoz. A Közgyűlés határozatára abban az esetben nincs szükség, ha az alaptőke felemelése a Közgyűlés határozatába foglalt felhatalmazás alapján Igazgatótanácsi jogkörben történik. Az alaptőke leszállításának a Közgyűlés határozata alapján van helye.

A jegyzett tőke 2023.12.31.-én 20. 000.000 Ft volt.

A Társaság forgalomban lévő részvényeinek névértékét az alábbi táblázat tartalmazza:

Megnevezés	2023.12.31.	2022.12.31.
Január 1-jén meglévő részvények névértéke	20 000	5 000
Változás év közben (Tőkeemelés 2022.01.23)	-	15 000
Összesen	20 000	20 000

A Társaság forgalomban lévő részvényeinek darabszámát az alábbi táblázat tartalmazza:

Megnevezés	2023.12.31. (db) Névérték: 2 Ft/db	2022.12.31. (db) Névérték: 10 Ft/db
Kibocsátott törzsrészvények	10 000 000	10 000 000
Összesen	10 000 000	10 000 000

A Társaság forgalomban lévő részvényeinek névértékét az alábbi táblázat tartalmazza:

Megnevezés	2023.12.31.	2022.12.31.
Részvények névértéke összesen	20 000	20 000
Ebből saját részvény (névértéken)	-	-
Forgalomban lévő törzsrészvények névértéke	20 000	20 000

eSense Nyrt. egyedi pénzügyi kimutatása az IFRS-ek szerint a 2023.12.31.-re végződő üzleti évre
Minden adat ezer Ft-ban, kivéve, ha másképp van jelölve.

16. Bankhittel

Adós	Lejárat	Kamat	2023.12.31.	1 éven belül esedékes	5 éven belül esedékes	5 éven túl esedékes	Megjegyzés
eSense Nyrt.	2024.03.14	2,50%	260 870	-	260 870	-	

A hosszú lejáratú hitelek között a Társaság által 2021.03.29-én a Takarékbank Zrt.-től felvett forint alapú hitel szerepel. A hitel egy összegben a futamidő végén esedékes, a futamidő alatt csak kamatfizetés történik. A hitel rövid lejáratú.

2023. évben 7.604 e Ft kamat került megfizetésre.

A hitelek becsült valós piaci értéke 39.130 e Ft -al alacsonyabb a könyv szerinti értékénél. A számítás a beszámoló időszakában az MNB által közétett a nem pénzügyi vállalatokkal kötött forinthatel-szerződések átlagos kamatláb mértékének alapulvételével készült.

A különbözet akkor kerülne realizálásra, ha a kötelezettségeket azonnal piaci alapúra cserélné a Társaság. Ha a hitelek szerződés szerinti teljesítéssel járnak le, akkor a valós érték különbözet az alacsonyabb kamatráfordítás útján jelentkezik.

17. Halasztott adókötelezettség

A tárgyidőszakban a következő halasztott adó egyenlegek keletkeztek:

Megnevezés	2023. december 31.	2022. december 31.
Halasztott adó eszközök	-	-
Halasztott adó kötelezettségek	8 745	10 155
Halasztott adókötelezettség (nettó pozíció)	8 745	10 155

A tárgyévi halasztott adó pozíció felvétele 9%-os adókulcs alkalmazásával történt.

eSense Nyrt. egyedi pénzügyi kimutatása az IFRS-ek szerint a 2023.12.31.-re végződő üzleti évre
Minden adat ezer Ft-ban, kivéve, ha másképp van jelölve.

A halasztott adó levezetése a következő:

2023. december 31.	Könyv szerinti érték	Adóérték	Különbözet
Immateriális eszközök	1 043	954	89
Ingatlanok	50 759	17 880	32 879
Gépek, felszerelések, berendezések	34 262	4 691	29 571
Tartós befektetések leányvállalatban	616 211	616 211	-
Vevők	714 047	721 317	(7 270)
Eredménnyel szemben valós értéken értékelt értékpapírok	255 242	255 242	-
Egyéb követelések és időbeli elhatárolások	20 635	20 635	-
Pénzeszköz és egyenértékeseik	110 421	110 421	-
Követelések anya-, leányvállalattal szemben	4 460	4 460	-
Banki hitelek	-	-	-
Vevőktől kapott előlegek	-	-	-
Szállítók	37 625	37 625	-
Egyéb rövid lejáratú kötelezettségek és időbeli elhatárolások	362 286	362 286	-
Kötelezettségek anya-, leányvállalattal szemben	217 192	217 192	-
Fel nem használt fejlesztési tartalék	-	(41 897)	41 897
Levonható különbözet összesen			(7 270)
Adóköteles különbözet összesen			104 436
Halasztott adó követelés összesen			-
Halasztott adó kötelezettség összesen			8 745

eSense Nyrt. egyedi pénzügyi kimutatása az IFRS-ek szerint a 2023.12.31.-re végződő üzleti évre
Minden adat ezer Ft-ban, kivéve, ha másképp van jelölve.

Összehasonlító adat 2022. évre:

2022. december 31.	Könyv szerinti érték	Adóérték	Különbözet
Immateriális eszközök	5 069	5 103	(34)
Ingatlanok	19 102	19 102	-
Gépek, felszerelések, berendezések	23 966	11 043	12 923
Tartós befektetések leányvállalatban	616 211	616 211	-
Vevők	447 093	447 153	(60)
Eredményel szemben valós értéken értékelt értékpapírok	-	-	-
Egyéb követelések és időbeli elhatárolások	28 189	28 189	-
Pénzeszköz és egyenértékeseik	244 162	244 162	-
Követelések anya-, leányvállalattal szemben	676	676	-
Banki hitelek	300 000	300 000	-
Vevőktől kapott előlegek	2 484	2 484	-
Szállítók	54 259	54 259	-
Egyéb rövid lejáratú kötelezettségek és időbeli elhatárolások	235 324	235 324	-
Kötelezettségek anya-, leányvállalattal szemben	57 460	57 460	-
Fel nem használt fejlesztési tartalék	-	(100 000)	100 000
Levonható különbözet összesen			(94)
Adóköteles különbözet összesen			112 923
Halasztott adó követelés összesen			-
Halasztott adó kötelezettség összesen			10 155

A 2022. évi halasztott adó kötelezettség az előző évi beszámolóban helyes részletezéssel, de helytelen összegben került kimutatásra a Társaság eszközeiben. 10.155 e Ft helyett 10.948 e Ft értékben. A 793 e Ft különbözet a 2023. évi eredményben korrigálásra került.

18. Vevőktől kapott előleg

Megnevezés	2023.12.31.	2022.12.31.
Vevőktől kapott előlegek	-	2 484
Összesen	-	2 484

A vevőktől kapott előlegek soron a vevők által a szolgáltatásnyújtás teljesítését megelőzően fizetett, ellenértékbe beszámítható pénzüsszeget mutatja ki a Társaság.

Az összeg általános forgalmi adóval növelt, bruttó összeg.

eSense Nyrt. egyedi pénzügyi kimutatása az IFRS-ek szerint a 2023.12.31.-re végződő üzleti évről
Minden adat ezer Ft-ban, kivéve, ha másképp van jelölve.

19. Szállítók

Megnevezés	2023.12.31.	2022.12.31.
Szállítókkal szembeni tartozások	37 625	54 259
Összesen	37 625	54 259

A szállítókkal szembeni tartozások között kizárólag rövid időtávon belül lejáró tételek szerepelnek, amelyek nem diszkontált értéken kerültek megjelenítésre. Az egyenleg valós értéke és könyv szerinti értéke közel azonos.

20. Egyéb rövid lejáratú kötelezettségek és időbeli elhatárolások

Ez a pozíció tartalmazza azokat a kötelezettségeket, amelyek nem szállítókhöz vagy hitelekhez kapcsolódnak. Ezek többnyire nyereségadón kívüli adóegyenlegeket, bérrel kapcsolatos kötelezettségeket, halasztott bevételeket tartalmaznak. A tételek nem diszkontált értéken szerepelnek, a tételek valós értéke megegyezik a könyv szerinti értékükkel.

Megnevezés	2023.12.31.	2022.12.31.
Áfa kötelezettség	107 413	71 262
Iparűzési adó kötelezettség	7 654	(5 892)
Innovációs hozzájárulás kötelezettsége	3 398	3 392
Bérhez kapcsolódó kötelezettségek	215 743	164 062
Hitelekhez kapcsolódó elhatárolások	39 130	-
Összesen	373 338	232 824

21. Kötelezettségek anya-, leányvállalattal szemben

Megnevezés	2023.12.31.	2022.12.31.
Sales Point Kft. tőke	53 000	53 000
Sales Point Kft. kamat	11 880	4 460
Card Consulting Kft. Tőke	140 000	-
Card Consulting Kft. Kamat	12 312	-
Összesen	217 192	57 460

A kötelezettségek anya-, leányvállalattal szemben soron a Társaság egyik leányvállalatával a Sales Point Kft-vel kapcsolatos rövid lejáratú kölcsönt mutatja ki.

A kölcsön kamata a mindenkori jegybanki alapkamat 1 százalékponttal növelt értéke.

eSense Nyrt. egyedi pénzügyi kimutatása az IFRS-ek szerint a 2023.12.31.-re végződő üzleti évre
Minden adat ezer Ft-ban, kivéve, ha másképp van jelölve.

22. Pénzügyi eszközök és kötelezettségek valós érték hierarchiája

Az IFRS 13 alapján a Társaság a valós értéken értékelt eszközei és kötelezettségei tekintetében, a következetesség és az összehasonlíthatóság növelése érdekében az alábbiak szerint mutatja be a három fokozatú értékelési szint szerinti valós érték hierarchiát:

Az eszköz vagy kötelezettség valós értékének megállapítására használt inputokat a valósérték-hierarchián belül különböző szintekre lehet besorolni. Ezekben az esetekben a valós értéken történő értékelés a valósérték-hierarchiának teljes egészében abba a szintjébe kerül besorolásra, amelyben a teljes értékelés szempontjából jelentős legalacsonyabb szintű input szerepel. Annak felméréséhez, hogy egy konkrét input mennyire jelentős a teljes értékelés szempontjából mérlegelés szükséges, amely során figyelembe kell venni az eszközre vagy a kötelezettségre vonatkozó tényezőket.

Értékelési szint 1: olyan jegyzett, általában tőzsdei árak homogén eszközök vagy kötelezettségek aktív piacain, amelyekhez a Társaság az értékelés időpontjában hozzáférhet.

Értékelési szint 2: a jegyzett árakon kívüli, az eszköz vagy kötelezettség vonatkozásában akár közvetlenül, akár közvetve megfigyelhető inputokat is tartalmazó mérés.

Értékelési szint 3: az eszköz vagy a kötelezettség értékét nem közvetlenül megfigyelhető inputokat is felhasználó mérés.

A Társaság az alábbi pénzügyi eszközöket és kötelezettségeket birtokolja:

Megnevezés	2023.12.31.	2022.12.31.
Értékpapírok	255 242	-
Vevőkövetelések	714 047	447 093
Kaució és túlfizetett szállítók	7 839	8 970
Követelések leányvállalattal szemben	4 460	676
Pénzeszköz és egyenértékeseik	110 421	244 162
Összesen	1 092 009	700 901

Megnevezés	2023.12.31.	2022.12.31.
Banki hitelek	39 130	300 000
Vevőktől kapott előlegek	-	2 484
Szállítók	37 625	54 259
Kötelezettségek leányvállalattal szemben	217 192	57 460
Bérhez kapcsolódó kötelezettségek	215 743	164 062
Összesen	509 690	578 265

eSense Nyrt. egyedi pénzügyi kimutatása az IFRS-ek szerint a 2023.12.31.-re végződő üzleti évre
Minden adat ezer Ft-ban, kivéve, ha másképp van jelölve.

A valós érték hierarchiában a következő módon helyezkednek el az egyes instrumentumok:

Megnevezés	2023.12.31.			2022.12.31.		
	Értékelési szint 1	Értékelési szint 2	Értékelési szint 3	Értékelési szint 1	Értékelési szint 2	Értékelési szint 3
Pénzügyi eszközök						
Értékpapírok	255 242	-	-	-	-	-
Vevőkövetelések	-	-	714 047	-	-	447 093
Kaució és túlfizetett szállítók	-	-	7 839	-	-	8 970
Követelések leányvállalattal szemben			4 460			676
Pénzeszköz és egyenértékeseik	110 421	-	-	244 162	-	-
Összesen (eszközök)	365 663	-	726 346	244 162	-	456 739
Pénzügyi kötelezettségek						
Banki hitelek	-	-	39 130	-	-	300 000
Vevőktől kapott előlegek	-	-	-	-	-	2 484
Szállítói tartozások	-	-	37 625	-	-	54 259
Kötelezettségek leányvállalattal szemben	-	-	217 192	-	-	57 460
Bérhez kapcsolódó kötelezettségek	-	-	215 743	-	-	164 062
Összesen (kötelezettségek)	-	-	509 690	-	-	578 265

eSense Nyrt. egyedi pénzügyi kimutatása az IFRS-ek szerint a 2023.12.31.-re végződő üzleti évre
Minden adat ezer Ft-ban, kivéve, ha másképp van jelölve.

XVI. Egyéb közzétételek

23. Kapcsolt felekkel folytatott ügyletek

A Társaság és más kapcsolt felek közötti tranzakciók részletei alább találhatóak. A Társaság kulcsvezetői is kapcsolt feleknek minősülnek.

A Társaság leányvállalatai kapcsolt vállalkozásnak minősülnek. Az ezekkel szemben fennálló egyenlegekről a pénzügyi kimutatások 13. és 21. kiegészítő megjegyzései adnak tájékoztatást. Konszolidációs körön kívül más kapcsolt féllel a Társaságnak nem volt üzleti kapcsolata.

Az Igazgatótanács és az Audit bizottság tagjai kapcsolt felek. Az Igazgatótanács tagjai az üzleti év folyamán az alábbi javadalmazásban részesültek:

Megnevezés	Igazgatótanács	Audit bizottság	Összesen
Bérek	35 600	-	35 600
Juttatások	1 695	-	1 695
Összesen	37 295	-	37 295

24. Fizetett osztalék

A Társaság nem fizetett osztalékot 2023-ban, illetve az Igazgatótanács 2024-re sem javasolja a Közgyűlés részére osztalék megállapítását és fizetését.

25. A kockázatok leírása és érzékenységvizsgálat

A Társaság a rá bízott vagyon kezelése során úgy jár el, hogy a tulajdonosok számára biztosított legyen az értékmaximalizálás. Ennek során a következő szempontokat követi:

- törekszik arra, hogy a Társaság folyamatos működése minden körülmények között biztosított legyen;
- optimális tőke-hitel arány kialakítására törekszik akként, hogy tőkeköltséget megfelelő szinten tartsa.

A Társaság tőkeszerkezete az iparági átlagnak megfelel, számszerűen meghatározott tőke-hitel arányt – mint célt – a Csoport nem tűzött ki. A Társaságra vonatkozó jogszabályban meghatározott minimális jegyzett tőke elvárása 20 000 eFt. Speciális szabályozás nem vonatkozik a tőkéjének kezelésére.

A Társaság tevékenységei által ki van téve a piaci és pénzügyi feltételek megváltozásából adódó kockázatoknak. Ezek a változások befolyásolhatják az eredményeket, az eszközök és a kötelezettségek értékét. A pénzügyi kockázatkezelés célja, hogy a kockázatokat az operatív és a finanszírozási tevékenységeken keresztül folyamatosan csökkentse.

eSense Nyrt. egyedi pénzügyi kimutatása az IFRS-ek szerint a 2023.12.31.-re végződő üzleti évre
Minden adat ezer Ft-ban, kivéve, ha másképp van jelölve.

Piaci kockázat

A kamatláb kockázat annak a kockázata, hogy bizonyos pénzügyi eszközök és kötelezettségek jövőbeni pénzáramlásai a piaci kamatláb változásának hatására ingadoznak. A Társaság kamatkockázati kitértését dinamikusan elemzi, különböző forgatókönyvek szimulálása alapján számítja ki a meghatározott kamatlábmozgások eredményre gyakorolt hatását.

A Társaság aktuális kockázatának a kamatkockázatot azonosította. A Társaság szempontjából a kamatbevételek változásának eredményre gyakorolt hatása a releváns, a kamatráfordítások között csak fix NHP hitel kamatok szerepelnek.

Megnevezés	Tárgyévi adat	A kamat 1% pontos változása esetén	A kamat 5% pontos változása esetén	A kamat 10% pontos változása esetén
Adózás előtti eredmény	180 615	224 483	228 900	234 421
Kamatbevétel	21 382	22 486	26 903	32 424
Kamatvonzattal rendelkező eszközök tárgyévi értéke	110 421	110 421	110 421	110 421
Pénzeszköz és egyenértékeseik	110 421	110 421	110 421	110 421
Követelések leányvállalattal szemben	4 437	4 437	4 437	4 437
Átlagos kamat	19,36%	20,36%	24,36%	29,36%
Kamatváltozás		5%	26%	52%
Eredmény változás		24,29%	26,73%	29,79%

A fentiek alapján:

- Az átlagos kamatláb 1% pontos változása 24,29 %-os változást eredményezne a nettó eredményben,
- Az átlagos kamatláb 5% pontos változása 26,73 %-os változást eredményezne a nettó eredményben,
- Az átlagos kamatláb 10% pontos változása 29,79 %-os változást eredményezne a nettó eredményben.

Hitelezési kockázat

A hitelezési kockázat annak a kockázatát fejezi ki, hogy az adós nem teljesíti szerződéses kötelezettségeit, amely pedig pénzügyi veszteséget eredményez a Társaság számára.

eSense Nyrt. egyedi pénzügyi kimutatása az IFRS-ek szerint a 2023.12.31.-re végződő üzleti évre
Minden adat ezer Ft-ban, kivéve, ha másképp van jelölve.

A hitelezési kockázatelemzés a következő pozíciókat mutatja:

	2023.12.31.	2022.12.31.
Le nem járt vevőkövetelések	721 082	446 919
<- 30 nap	-	-
31-60 nap	-	-
61-90 nap	-	-
91 <	235	173
Összesen	721 317	447 092

Speciális hitelezési kockázat kezelésre vonatkozó gyakorlat nincs, a cég a folyamatos nyomonkövetés során egyedileg kezeli a hitelezési kockázattal kapcsolatos eseteket.

Likviditási kockázat

A likviditási kockázat annak kockázata, hogy a Társaság nem lesz képes megfelelni pénzügyi kötelezettségeinek. A likviditási kockázat kezeléséért az Igazgatótanács felelős. A Társaság a likviditási kockázat kezelését a tartalékok és tartalékoltt hitelfelvételi lehetőségek megfelelő szinten tartásával, a tervezett és tényleges cash-flow adatok folyamatos nyomon követésével, valamint a pénzügyi eszközök és kötelezettségek lejáratainak egyeztetésével végzi.

A likviditási elemzés a következő lejáratokat mutatja:

2023. december 31.	Azonnal likvid	1 éven belül esedékes	1-5 között esedékes	5 éven túl vagy bizonyos helyzetben likvid	Összesen
Pénzeszköz és egyenértékeseik	110 421	-	-	-	110 421
Egyéb követelések és időbeli elhatárolások	-	20 635	-	-	20 635
Követelések anya-, leányvállalattal szemben	-	4 460	-	-	4 460
Nyeréségadó követelések	-	14 465	-	-	14 465
Eredménnyel szemben valós értéken értékelt értékpapírok	-	-	255 242	-	255 242
Vevők	-	714 047	-	-	714 047
Gépek, felszerelések, berendezések	-	-	-	34 262	34 262
Ingatlanok	-	-	-	50 759	50 759
Immateriális eszközök	-	-	-	1 043	1 043
Tartós befektetések leányvállalatban	-	-	-	616 211	616 211
Pénzügyi követelések	110 421	753 607	255 242	702 275	1 821 545

eSense Nyrt. egyedi pénzügyi kimutatása az IFRS-ek szerint a 2023.12.31.-re végződő üzleti évre
Minden adat ezer Ft-ban, kivéve, ha másképp van jelölve.

2023. december 31.	Azonnal esedékes	1 éven belül esedékes	1-5 között esedékes	5 éven túl vagy bizonyos helyzetben likvid	Összesen
Kötelezettségek anya-, leányvállalattal szemben	-	217 192	-	-	217 192
Egyéb rövid lejáratú kötelezettségek és időbeli elhatárolások	-	373 338	-	-	373 338
Szállítók	-	37 625	-	-	37 625
Vevőktől kapott előlegek	-	-	-	-	-
Banki hitelek	-	260 870	-	-	260 870
Halasztott adókötelezettség	-	-	8 745	-	8 745
Saját tőke	-	-	-	923 775	923 775
Pénzügyi kötelezettségek	-	889 025	8 745	923 775	1 821 545
Halmazott pozíció	110 421	(24 997)	221 500	-	-

2022. évi adatok:

2022. december 31.	Azonnal esedékes	1 éven belül esedékes	1-5 között esedékes	5 éven túl vagy bizonyos helyzetben likvid	Összesen
Pénzeszköz és egyenértékeseik	244 162	-	-	-	244 162
Egyéb követelések és időbeli elhatárolások	-	28 189	-	-	28 189
Követelések anya-, leányvállalattal szemben	-	676	-	-	676
Nyereségadó követelések	-	34 732	-	-	34 732
Eredménnyel szemben valós értéken értékelt értékpapírok	-	-	-	-	-
Vevők	-	447 093	-	-	447 093
Gépek, felszerelések, berendezések	-	-	-	23 966	23 966
Ingatlanok	-	-	-	19 102	19 102
Immateriális eszközök	-	-	-	5 069	5 069
Tartós befektetések leányvállalatban	-	-	-	616 211	616 211
Pénzügyi követelések	244 162	510 690	-	664 348	1 419 200

eSense Nyrt. egyedi pénzügyi kimutatása az IFRS-ek szerint a 2023.12.31.-re végződő üzleti évre
Minden adat ezer Ft-ban, kivéve, ha másképp van jelölve.

2022. december 31.	Azonnal esedékes	1 éven belül esedékes	1-5 között esedékes	5 éven túl vagy bizonyos helyzetben likvid	Összesen
Kötelezettségek anya-, leányvállalattal szemben	-	57 460	-	-	57 460
Egyéb rövid lejáratú kötelezettségek és időbeli elhatárolások	-	235 324	-	-	235 324
Szállítók	-	54 259	-	-	54 259
Vevőktől kapott előlegek	-	2 484	-	-	2 484
Banki hitelek	-	300 000	-	-	300 000
Halasztott adókötelezettség	-	-	10 948	-	10 948
Saját tőke	-	-	-	758 725	758 725
Pénzügyi kötelezettségek	-	649 527	10 948	758 725	1 419 200
Halmozott pozíció	244 162	105 325	94 377	-	-

Orosz-ukrán háborúval kapcsolatos közvélemények

2022. február végén kezdődött orosz-ukrán háborúnak a Társaság üzletmenetére gyakorolt hatását a menedzsment megvizsgálta és nem azonosított olyan ténytet, amely a Társaság pénzügyi helyzetére vonatkozóan jelentős befolyással bírna.

26. Más gazdálkodó egységben lévő érdekeltségek miatti közvélemények

A Társaság nem szembesült semmiféle bizonytalansággal, illetve nem kellett semmilyen bonyolultabb kérdést eldöntenie, amikor azt ítélte meg, hogy a befektetései hogyan kezelendők.

A Társaság csak leányvállalatokkal rendelkezik.

A Társaságnak egyik vállalkozása kapcsán sem kell szembenéznie olyan korlátozással, amely a nettó eszközökhöz, az eredményhez vagy a cash-flowhoz való hozzáférést érintené.

A Társaságnak nincsenek olyan konszolidált vagy nem konszolidált érdekeltségei, amelyben a kontrollt nem a szavazati jogok alapján lehet megállapítani vagy ahol a szavazati jogok nem a kontrollhoz vezető releváns tevékenységek irányítására szolgálnak (strukturált gazdálkodók).

A Csoport egyik tagja sem minősül befektetési társaságnak vagy ilyenben nem részesedik.

eSense Nyrt. egyedi pénzügyi kimutatása az IFRS-ek szerint a 2023.12.31.-re végződő üzleti évre
Minden adat ezer Ft-ban, kivéve, ha másképp van jelölve.

27. Saját tőke megfeleltetési tábla

A számviteli törvény 114/B §-a előírja, hogy az IFRS-ek alapján jelentő társaság tegye közzé a saját tőke megfeleltetési tábláját, minden időszakra vonatkozóan.

A saját tőke egyeztetett értéke a következő 2023. december 31-én:

IFRS-ek szerinti saját tőke	
IFRS-ek szerinti saját tőke (IFRS-ek szerinti eszköz és kötelezettségek különbsége)	923 775
+ kapott pótbefizetés IFRS-ek szerint kötelezettségként kimutatott összege	-
- adott pótbefizetés IFRS-ek szerint eszközként kimutatott összege	-
+ tőketartalékba helyezendő átvett pénzeszköz, ha az halasztott bevétel (IFRS)	-
+ átvett eszközök értéke, ha az halasztott bevétel (IFRS)	-
- tőkeinstrumentumot eredményező tőkeemelés, ha azt a tulajdonosokkal szembeni követeléseként kellett kimutatni (IFRS)	-
Saját tőke (egyeztetett)	923 775

A saját tőke egyes elemei, egyeztetés szerint a következőképpen alakulnak:

IFRS-ek szerinti jegyzett tőke	
Létesítő okiratban kimutatott jegyzett tőke, megegyezik a cégbíróságon bejegyzett tőkével	20 000
Jegyzett, de be nem fizetett tőke	
Jegyzett, de be nem fizetett tőke	-
Lekötött tartalék	
Kapott pótbefizetés	-
Saját részvény miatti korlát	-
Fel nem használt fejlesztési tartalék, halasztott adó hatással korigálva	38 126
Lekötött tartalék	38 126
Eredménytartalék	
IFRS-ek szerinti adózott és ki nem osztott halmozott eredmény a korábbi évekből	277 903
+/- IFRS-ek szerint a felhalmozott eredmény javára vagy terhére elszámolt összegek	-
- Adott pótbefizetés eszközként kimutatott összege	-
- Fel nem használt fejlesztési tartalék, halasztott adó hatással korigálva	(38 126)
+ Áttérés éve előtti záró eredménytartalék, az áttérési korrekciókkal korigálva	460 822
Eredménytartalék (egyeztetett)	700 599
Adózott eredmény	
Adózott eredmény, Szt. 114/A.§ 9. pontja	165 050

eSense Nyrt. egyedi pénzügyi kimutatása az IFRS-ek szerint a 2023.12.31.-re végződő üzleti évről
Minden adat ezer Ft-ban, kivéve, ha másképp van jelölve.

Értékelési tartalék

Egyéb átfogó eredményben elszámolt tételek halmazott összege

Tőketartalék

Egyeztetett saját tőke	923 775
- IFRS-ek szerinti jegyzett tőke	(20 000)
- Jegyzett, de be nem fizetett tőke	-
- Eredménytartalék	(700 599)
- Adózott eredmény	(165 050)
- Lekötött tartalék	(38 126)
- Értékelési tartalék	-
Tőketartalék (egyeztetett)	-

Az egyeztetés eredményképpen létrejött saját tőke:

Egyeztetett saját tőke (Szt. 114/B § szerint)

Jegyzett tőke	20 000
Jegyzett, de be nem fizetett tőke	-
Tőketartalék	0
Eredménytartalék	700 599
Lekötött tartalék	38 126
Értékelési tartalék	-
Adózott eredmény	165 050
Saját tőke összesen (egyeztetett)	923 775

Osztalékfizetésre rendelkezésre álló eredménytartalék (Szt. 114/B (5) b. pontja szerint)

Eredménytartalék (egyeztetett)	700 599
Tárgyévi adózott eredmény	165 050
Osztalékfizetésre rendelkezésre álló eredménytartalék	865 649

28. Könyvvizsgálóval kapcsolatos közzétételek

A 2000. évi C. Számvitelről szóló törvény alapján Társaságunknál kötelező a beszámoló könyvvizsgáló által történő auditálása. 2021. évben a könyvvizsgálatot az UNIKONTO Számvitelkutatási Kft. látta el (1092 Budapest, Fővám tér 8. III/317.3.; adószáma: 10491252-2-43; kamarai regisztrációs sz.: 001724).

Az UNIKONTO Számvitelkutatási Kft. részéről a könyvvizsgálói feladatok ellátásáért felelős személy Dr. Lakatos László Péter (könyvvizsgálói igazolvány száma: 007102).

A könyvvizsgálat éves díja a számviteli törvény alapján az Nemzetközi Pénzügyi Beszámolási Standardok (IFRS) szerint összeállított egyedi és konszolidált pénzügyi kimutatások kapcsán: 3.950 eFt + áfa. A könyvvizsgáló a jog szerinti könyvvizsgálaton kívüli tevékenységet nem végez a Társaságnál.

eSense Nyrt. egyedi pénzügyi kimutatása az IFRS-ek szerint a 2023.12.31.-re végződő üzleti évre
Minden adat ezer Ft-ban, kivéve, ha másképp van jelölve.

29. Számviteli szolgáltatóval kapcsolatos közzétételek

Az egyedi pénzügyi kimutatásokat Réti Hajnalka állította össze, aki regisztrált IFRS mérlegképes könyvelő (regisztrációs száma: 202580). A mérlegképes könyvelő a CVA ClearVision Accounting Kft. megbízottjaként végezte feladatát.

30. Beszámolási időszakot követő lényeges események

A Társaság nem azonosított olyan mérlegfordulónap utáni eseményeket, amelyek az IAS 10 szerint módosító hatással lennének a kimutatások számszaki részére.

31. Nyilatkozatok

Az alkalmazott számviteli előírások alapján, a legjobb tudásunk szerint elkészített egyedi pénzügyi kimutatás valós és megbízható képet ad az eSense Nyrt. kötelezettségeiről, pénzügyi helyzetéről, valamint eredményéről, a fejlődéséről és teljesítményéről, ismertette a főbb kockázatokat és bizonytalansági tényezőket.

32. A pénzügyi kimutatások közzétételre engedélyezése

Az eSense Nyrt. 2024. április 4-i igazgatótanácsi és auditbizottsági döntésével közzétételre engedélyezte a Társaság 2023. évi nemzetközi pénzügyi beszámolási standardok (IFRS) szerint készített egyedi pénzügyi kimutatását.

Budapest, 2024. április 4.

eSense Nyrt. képviselőjében:

.....
Varga Gábor
Igazgatótanács elnöke

.....
dr. Jakab Szabolcs
Igazgatótanács tagja



**eSense Human Resources Szolgáltató Nyilvánosan Működő
Részvénytársaság**

**Üzleti- és Vezetőségi jelentés
A 2023. évi egyedi és konszolidált (IFRS) beszámolójához kapcsolódóan**

Kelt: Budapest, 2024. április 4.

Alapadatok, a tevékenységi kör bemutatása

A Csoport Anyavállalata az eSense Human Resources Szolgáltató Nyrt. 2022.05.26-án társasági formaváltást követően vált nyilvánosan működő részvénytársasággá. 2007.09.12-én alapították, részvénytársasági formában.

Székhelye: 1138 Budapest, Madarász Viktor utca 47-49.

Az Anyavállalat főtevékenysége a munkaerőkölcsönzés, emellett ügyfélszolgálatok, diszpécserközpontok és információs vonalak kialakításával, telefonos értékesítéssel, pénzügyi szolgáltatások közvetítésével, telefonos kintlévőség-kezeléssel és piackutatással, valamint felnőttképzési és tanácsadási szolgáltatásokkal is foglalkozik.

A Csoportot az Anyavállalaton kívül 2023.12.31.-én 3 (három) leányvállalat alkotja.

A leányvállalatok tevékenysége hasonló az Anyavállalathoz a Card Consulting Zrt. kivételével. A Card Consulting Zrt. egészségpénztárak és SZÉP kártya szolgáltatók által kibocsátott kártyák autorizációját biztosító informatikai szolgáltatást is kínál.

A Csoporttagok lefontosabb adatai:

Társaság	Cím	Főtevékenység
CALLCOMM Zrt.	4400 Nyíregyháza, Derkovits utca 119.	Telefoninformáció
Card Consulting Zrt.	1118 Budapest, Dayka Gábor utca 5.	Egyéb információ-technológiai szolgáltatás
Sales Point Pénzügyi Tanácsadó és Szolgáltató Kft.	1138 Budapest, Madarász Viktor utca 47-49.	Telefoninformáció

1. Alaptőke nagysága, összetétele

A Társaság alaptőkéjének összetétele **2023. december 31-én**:

Részvénytípus	Névérték (Ft/db)	Kibocsátott darabszám	Össznévérték (Ft)
Törzs	2	10 000 000	20 000 000
Alaptőke nagysága	2	10 000 000	20 000 000

A Társaság törzsrészei a részvény névértékétől függő mértékű szavazati jogot testesítenek meg. Ennek megfelelően a Társaság minden 2 Ft névértékű törzsrésze 1 szavazatra jogosít.

A Társaság közvetve, leánycégen, a Card Consulting Zrt. keresztül 109.000 darabsaját részvényt rendelkezik.

Alaptőke felemelése, leszállítása

Az alaptőke felemeléséről az Igazgatótanács előterjesztése alapján a közgyűlés határoz. A közgyűlés határozatára abban az esetben nincs szükség, ha az alaptőke felemelése a közgyűlés határozatába foglalt felhatalmazás alapján igazgatótanácsi jogkörben történik.

2. Változások a Csoport szerkezetében

Az eSense Nyrt. 2023. évében nem történt változás a csoport szerkezetében.

3. Számviteli politika és változásai

A Csoport az elszámolt jövedelemadó, illetve a vevőkövetésekre elszámolt ECL százalékokra vonatkozóan változtatta meg az alkalmazott számviteli politikáit 2022-ről 2023-ra. Az új standardok bevezetésével és a korábban nem létező tevékenységekkel kapcsolatos számviteli politikák alkalmazása is részét képezi a politikaváltásnak.

A pénzügyi kimutatások elkészítésének alapja

A pénzügyi kimutatások elkészítésének alapja; az alkalmazott szabályrendszer és a mögöttes feltételezések, értékelési filozófia.

A pénzügyi kimutatások az International Accounting Standard Board (IASB) által megalkotott International Financial Reporting Standard (IFRS) alapján készültek.

Az IFRS-ek magukban foglalják az IFRS-eket, az IAS-okat, az Értelmezési Bizottság által megalkotott IFRIC-eket és SIC-eket. Az IFRS-eket úgy alkalmazta a Csoport, ahogyan azokat az Európai Unió befogadta.

Az IFRS-ek első alkalmazása a konszolidált beszámolóban

A 2000. évi C. törvény 9/A. § (2) bekezdés a) pontja alapján éves beszámolóját az IFRS-ek szerint állíthatja össze az a vállalkozó, amelynek értékpapírjait az Európai Gazdasági Térség bármely államának szabályozott piacán forgalmazzák.

Az Anyavállalatnak 2021. évben nyilatkozott arról, hogy az IFRS szabályai szerint készíti a következő éves beszámolóját.

Az Anyavállalat IFRS-re történő áttérésének napja 2022. január 1. napja volt.

4. A 2023. év teljesítményadatai és üzleti környezete

A Társaság egyedi és konszolidált pénzügyi kimutatását a Nemzetközi Pénzügyi Beszámolási Standardok (IFRS) szerint készítette el a 2023. üzleti évére vonatkozóan.

A Csoport szempontjából legrelevánsabb adatok a saját tőke és az adózás előtti eredmény alakulása, amelyek a teljesítmény mérésének legmegbízhatóbb mutatói. Ezek a következőképpen alakultak:

Konszolidált beszámoló esetén:

Összefoglaló adatok ezer forintban (eFt)	2023.12.31.	2022.12.31.
Saját tőke	1 069 036	874 828
Adózás előtti eredmény	278 681	100 078

Egyedi beszámoló esetén:

Összefoglaló adatok ezer forintban (eFt)	2023.12.31.	2022.12.31.
Saját tőke	923 775	758 725
Adózás előtti eredmény	180 615	68 741

A Csoport új akvizíciókkal és meglévő portfóliójának növelésével sikeresen fordította meg a vizsgált időszakban a korábban elszenvedett ügyfélvesztésnek és a pandémia kezdetén kialakult bizonytalan gazdasági környezetnek köszönhető árbevétel-csökkenés trendjét, ami jól látható a fenti számokból, azonban az orosz-ukrán háború által megugró infláció és a munkabérek jelentős emelkedése negatívan hatottak a tevékenység eredményességére. A portfólió profitabilitása szempontjából 2023-ra várt fordulat is bekövetkezett, nem csak az organikus növekedésnek, és a sikeresen végrehajtott költségszint emelkedést kompenzáló áremeléseknek, hanem az elnyert HIPA támogatásból első körben lehívott összegnek is.

Jól mutatja az új megbízások dinamikus növekedési ütemét, hogy 2022. december végén 432 embert foglalkoztatott a Csoport, míg 2023. december végén már 479-et

5. Várakozások

A Cégcsoport a 2024. évben is várhatóan folytatni fogja a növekedési ütemet, javuló pénzügyi mutatók mellett, hiszen a 2023-ban bekövetkezett jelentős növekedéshez szükséges beruházások egyedi hatásai már nem fognak költség oldalon hasonló mértékben jelentkezni. A már aláírt és még folyamatban lévő új ügyfél akvizícióknak köszönhetően a 2023-as év dinamikus növekedési üteme 2024-ben megismételhető, sőt fokozható is.

A Csoport növekedésére pozitív hatással van, hogy a célcsoporthoz tartozó hazai vállalatok közül egyre többen részesítik előnyben a munkaerő-kölcsönzést a saját maguk által foglalkoztatott munkaerővel szemben és preferálják a telefonos ügyfélszolgálat kiszervezését, ami növeli rugalmasságukat a gyorsan változó és bizonytalan gazdasági környezethez való alkalmazkodásban.

6. Vezető tisztségviselők által tulajdonolt eSense részvények

2023. december 31-én vezető tisztségviselők közül az alábbi tagok rendelkeztek eSense Nyrt. részvény tulajdonnal:

Név	Tisztség	Birtokolt törzsrészvények száma (db)
Varga Gábor	igazgatótanács elnöke	400 000
Dr. Jakab Szabolcs	igazgatótanács tagja	300 000
Prutkay Zoltán	igazgatótanács tagja	80 000
Székelly Gábor	igazgatótanács tagja	-
Kovács Attila Gábor	igazgatótanács tagja	-

2023. december 31. napjával zárult 2023. üzleti év folyamán történt jelentős és a szokásostól eltérő események

2023. január 10. napján a 5Stars Holding Zrt-től kapott tájékoztatás alapján 490.000 db eSense Nyrt. tőzsrészcsemetét adott el tőzsdén kívüli ügylet keretében, az Erste Befektetési Zrt., mint befektetési szolgáltató közreműködésével. A 5Stars Holding Zrt. eSense tőzsrészcsemetéinek állománya 7.656.651 db-ra változott. Ennek következtében részesedése a 80%-os küszöbérték alá csökkent, ennek következtében mind a kibocsátott alaptőke, mind pedig a szavazatokra feljogosító részvények 76,57%-ával rendelkezik.

2023. március 29-én megjelentette éves rendes közgyűlésének meghívóját, melyben 2023. április 28. napját jelölte meg az éves rendes közgyűlésének dátumául.

2023. április 4-én közzétette éves rendes közgyűléséhez kapcsolódó elterjesztéseit, valamint a hozzá kapcsolódó mellékleteket úgymint: 2022. évi egyedi és konszolidált pénzügyi jelentésének, Igazgatótanács és Auditbizottság jelentésének, 2022. évi Felelős Társaságirányítási jelentésének, egyedi és konszolidált független könyvvizsgálói jelentésének, Javadalmazási jelentésének Igazgatótanács és Auditbizottság által elfogadott tervezeteit.

2023. április 13. napján a 5Stars Holding Zrt. részesedésének változásáról tájékoztatott. A 5Stars részesedése 75%-os küszöbérték alá csökkent, melynek következtében mind a kibocsátott alaptőke, mind pedig a szavazatokra feljogosító részvények 74,48%-ával rendelkezett.

2023. április 28-án, az éves rendes közgyűlést követően közzétette a közgyűlési határozatokat egyetemben a közgyűlés által immáron elfogadott: 2022. évi egyedi és konszolidált pénzügyi jelentését, Igazgatótanács és Auditbizottság jelentését, 2022. évi Felelős Társaságirányítási Jelentését, egyedi és konszolidált független könyvvizsgálói jelentését, Javadalmazási jelentését.

2023. július 27-én arról tájékoztatott, hogy a 4400 Nyíregyháza, Sóstói út 31/B szám alatti „kivett egyetem” megnevezésű ingatlant a Társaság fióktelepeként 2023. augusztus elsejei hatállyal bejegyezteti a Fővárosi Cégbíróságon.

2023. augusztus 7. napján rendkívüli tájékoztatás keretében adta hírül, hogy a fióktelep augusztus elsejei hatállyal bejegyzésre került és ehhez kapcsolódóan a Társaság új Alapszabálya is elkészült, kiegészülve az újonnan bejegyzett fiókteleppel.

2023. augusztus 15-én a Társaság arról értesítette a tisztelt befektetőket, hogy a Marble FM Zártkörűen Működő Részvénytársaság részesedése – felfelé – átlépte az 5%-os küszöbértéket, és elérte a 10%-os küszöbértéket.

2023. szeptember 29-én közzétette I. féléves konszolidált pénzügyi kimutatását.

2023. október 12-én arról adott ki tájékoztatást, hogy:

Száz új munkahelyet teremt, álláshelyeket őriz meg és átfogó képzési programot valósít meg a CallComm Zrt. Nyíregyházán, – melyre a Külgazdasági és Külügyminisztériumtól megítélt állami támogatás teremt lehetőséget.

A közel 300 millió forint értékű képzéstámogatás az új munkahelyek megteremtését, valamint a munkavállalók kompetencia fejlesztését hivatott elősegíteni. A program keretében vállalt 100 új munkahelyet 2024 év végéig teremt meg a CallComm Zrt., amelynek új CallCentere októberben kezdi meg működését a Nyíregyházi Egyetem épületében. A képzések által magasabb szintű nyelvtudás és szakmai

kompetenciák elsajátítására lesz lehetősége a munkatársaknak, melynek eredményeként magasabb színvonalon tudják majd kiszolgálni a vállalat partnereit, emellett a megnövekedett igényeket kiszolgálva megnyílik az angol nyelvtudást igénylő projektek elnyerésének lehetősége is. magasabb színvonalon tudják majd kiszolgálni a régió meghatározó telemarketing szolgáltatója, Magyarország egyetlen, tőzsdén is jegyzett call centeres cégének, az eSense Nyrt.-nek a 100%-os leányvállalata.

2023. november 2. napján közzétette a Dr. Kalliwoda Research GmbH által a Társaságról készített elemzést.

2023. december 1-jén közzétételi kötelezettségének eleget téve arról adott hírt, hogy a Card Consulting Zrt. az eSense Nyrt. 100%-os tulajdonú leányvállalata tőzsdén kívüli ügylet keretében, 109.000 db eSense Nyrt. törzsrészcsemetét vásárolt 545,- Ft/db átlagáron, ennek következtében az ügyletet követően a Társaság saját részvény állománya 0 darabról 109.000 darabra változott.

2023. december 20-án Prutkay Zoltán, a Társaság igazgatótanácsának tagjától kapott tájékoztatás alapján: tőzsdén kívüli ügylet keretében 30.000 db eSense Nyrt. törzsrészcsemetét vásárolt 540,- Ft/db átlagáron.

Beszámolási időszak utáni fontosabb események

2024. január 12-én Dr. Jakab Szabolcs úr, a Társaság igazgatótanácsának tagja tőzsdén kívüli ügylet keretében, 100.000 db eSense Nyrt. törzsrészcsemetét adott el 300,- Ft/db átlagáron.

2024. január 16. napján Kovács Attila Gábor úr, mint a Társaság Igazgatótanácsának, valamint Auditbizottságának tagja lemondott tisztségeiről, azzal, hogy a lemondó nyilatkozata a Társaság soron következő rendkívüli közgyűlésének napján lép hatályba.

2024. január 19-én A Társaság Igazgatótanácsának 1/2024. (I.19.) számú határozatában hozott döntése értelmében: a 4400 Nyíregyháza, Derkovits út 119. szám alatti fióktelepét aznapi hatállyal törölteti a Fővárosi Cégbíróságon.

2024. január 26-án a Társaság közzétette 2024. február 28.napjára kitűzött rendkívüli közgyűlésének meghívóját.

2024. február 7-én ismertette rendkívüli közgyűlési előterjesztéseit.

2024. február 15. napján megjelentette első ESG fenntarthatósági jelentését, mely a 2022. évi adatokon alapul.

2024. február 28-án közzétette rendkívüli közgyűlési határozatait.

7. Vezető tisztségviselők

Az eSense Nyrt. hatályos alapszabálya alapján az egységes irányítást az Igazgatótanács látja el. Az Igazgatótanács tagjait a Közgyűlés jogosult megválasztani. Az Igazgatótanács tagjai újraválaszthatók.

Az igazgatótanácsi tagságra irányuló jogviszony megszűnik:

- (a) a megbízás időtartamának lejártával,
- (b) visszahívással,
- (c) törvényben meghatározott kizáró ok bekövetkeztével,
- (d) lemondással,

(e) elhalálozással.

Az Igazgatótanács saját tagjai közül megválasztja az Igazgatótanács elnökét.

Tekintettel arra, hogy a Csoport befektetési tevékenysége többnyire gyors döntéseket igényel, ezért az Igazgatótanács ülései között a befektetési döntések és egyéb Csoportra vonatkozó döntések meghozatala és végrehajtása az Igazgatótanács elnökének és elnök-helyettesének/alelnökének feladata, amelyet önállóan gyakorolhatnak. Különös tekintettel vonatkozik ez a Csoport tőke- és pénzügyi tranzakcióira, valamint a működés során felmerülő feladatokra. Ezek tekintetében a Csoport képviselőjére és a döntések meghozatalára az elnök és az elnök-helyettes/alelnök jogosult és köteles az Igazgatótanács ülései között.

Auditbizottság működésének célja elsősorban annak elősegítése, hogy (1) a Csoport eleget tegyen a jogszabályokban és a Csoport belső szabályzataiban meghatározott számviteli normáknak, (2) Igazgatótanács munkájának segítése a pénzügyi beszámolási rendszer megfelelő ellenőrzése érdekében, (3) a Csoport könyvvizsgálója megfeleljen a megbízatása ellátásához szükséges szakmai elvárásoknak, továbbá, hogy (4) felügyelje a Csoport belső ellenőrzési rendszerének teljesítményét.

Az Igazgatótanács tagjai munkájukért éves javadalmazásban részesülnek. Az Igazgatótanács elnöke évi bruttó 600.000, - Ft, míg a többi Igazgatótanács tag évi bruttó 550.000, - Ft javadalmazásban részesül. Erről az eSense külön Javadalmazási Jelentésben ad tájékoztatást.

Igazgatótanács tagjai 2022. május 26. napjától:

- Varga Gábor – igazgatótanács elnöke
- Prutkay Zoltán - igazgatótanács tagja
- Székely Gábor – igazgatótanács tagja
- Dr. Jakab Szabolcs- igazgatótanács tagja
- Kovács Attila Gábor – igazgatótanács tagja

Igazgatótanács tagjai 2024. február 28. napjától:

- Varga Gábor – igazgatótanács elnöke
- Prutkay Zoltán - igazgatótanács tagja
- Székely Gábor – igazgatótanács tagja
- Dr. Jakab Szabolcs- igazgatótanács tagja
- Matskási István – igazgatótanács tagja

Auditbizottság tagjai 2022. május 26. napjától:

- Székely Gábor – auditbizottság elnöke
- Prutkay Zoltán - auditbizottság tagja
- Kovács Attila Gábor – auditbizottság tagja

Auditbizottság tagjai 2024. február 28. napjától:

- Székely Gábor – auditbizottság elnöke
- Prutkay Zoltán - auditbizottság tagja
- Matskási István – auditbizottság tagja

Az Auditbizottság tagjai munkájukért nem részesülnek külön anyagi juttatásban.

8. Kutatás és a kísérleti fejlesztés

A tárgyidőszakban kutatási, kísérleti fejlesztési költségek nem kerültek elszámolásra.

9. Környezetvédelem

A Csoport tevékenysége a környezetre nézve nem veszélyes. Tevékenysége jellegéből adódóan a Csoport környezetvédelmi felelőssége nem jelentős, környezetkárosítás nem valószínűsíthető.

A környezetvédelem nem jelent érdemi ráfordítást, a pénzügyi helyzetre az nincs hatással. A környezetvédelem területén nem alkalmazott és nem tervez fejlesztéseket.

10. Fenntarthatóság

A Társaság 2024. február 15. napján nyilvánosságra hozta első¹ **2022. évi ESG fenntarthatósági jelentését**:

„A fenntarthatóság az eSense Nyrt. számára elkötelezettség és felelősségvállalás, amit minden nap gyakorlunk. Hiszünk abban, hogy a vállalatoknak fontos szerepük van abban, hogy pozitív változást hozzanak a világban, és mi komolyan vesszük ezt a felelősséget.

A fenntarthatóság számunkra nem csak a környezeti szempontokat foglalja magába, bár természetesen az is rendkívül fontos része tevékenységünknek. Az emberekre és a társadalomra gyakorolt hatásainkat is szeretnénk gondosan mérni és figyelemmel kísérni. A jelentésünkben megtalálják azokat az intézkedéseket és eredményeket, amelyeket elértünk a fenntarthatóság területén. Ezek a következők:

Környezeti fenntarthatóság: *Cégünk elkötelezett az üvegházhatású gázok kibocsátásának csökkentése, az energiamegtakarítás és az újrahasznosítás terén.*

Társadalmi felelősségvállalás: *Az eSense kiemelt figyelmet fordít az esélyegyenlőségre, a munkatársai jóllétére és fejlesztésére.*

Etikus vállalatirányítás: *Az etika és integritás mindig is az értékrendünk része volt, és büszkén valljuk magunkat az etikus és átlátható vállalkozások képviselőjének.”*

11. Telephelyek bemutatása

Székhely: 1138 Budapest, Madarász Viktor utca 47-49.

Telephelyek: 1138 Budapest, Népfürdő utca 24-26.

Fióktelepek: 4400 Nyíregyháza, Derkovits u. 119.

4400 Nyíregyháza, Sóstói út 31/B.

¹ [https://www.bet.hu/site/newkib/hu/2024.02./eSense Nyrt. - ESG jelentés 2022 129018239](https://www.bet.hu/site/newkib/hu/2024.02./eSense_Nyrt._-ESG_jelentes_2022_129018239)

Felelősségvállaló nyilatkozat

Az eSense Human Resources Szolgáltató Nyrt. 2023. évi IFRS jelentéséhez

Alulírott,

Varga Gábor, mint cégjegyzésre és képviselőre jogosult személy, az eSense Human Resources Szolgáltató Nyrt. igazgatótanácsának elnökeként kijelentem, hogy:

az egyedi és konszolidált pénzügyi kimutatások az Európai Unió által befogadott Nemzetközi Pénzügyi Beszámolási Standardokkal összhangban készültek.

Az egyedi és konszolidált 2023. évi pénzügyi kimutatás a számviteli előírásoknak megfelelően, legjobb tudásunk szerint készült, valós és megbízható képet adva az Nyrt, valamint a Csoport eszközeiről, kötelezettségeiről, pénzügyi helyzetéről, valamint nyereségéről és veszteségéről, továbbá a vezetőségi jelentés megbízható képet ad az Nyrt, valamint a Csoport helyzetéről, fejlődéséről és teljesítményéről, ismertetve a főbb bizonytalansági tényezőket és kockázatokat.

A Jelentés nem hallgat el olyan tény, amely a Csoport helyzetének megítélése szempontjából jelentőséggel bír.

A Csoportnak tudomása van azon tényről, hogy Tpt. 57. §. (1) bekezdésének megfelelően a rendszeres és rendkívüli tájékoztatás (szabályozott információk nyilvánosságra hozatalának) elmaradásával, félrevezető tartalmával okozott kár megtérítéséért felelősséggel tartozik.

A Jelentés egyedi és konszolidált pénzügyi kimutatása, a beszámoló a nemzetközi könyvviteli sztenderdek (IFRS) szerint készült.

A Csoport 2023. évi IFRS egyedi és konszolidált jelentései teljes terjedelmében megtekinthető legkésőbb 2024. április 4-től az eSense Human Resources Szolgáltató Nyrt. székhelyén (1138 Budapest, Madarász Viktor u. 47-49.) és honlapján (www.esense.hu), a BÉT honlapján (www.bet.hu), valamint a Magyar Nemzeti Bank, kötelező közzétételi portálján (www.kozzetetelek.hu).

Budapest, 2024. április 4.

.....
Varga Gábor
igazgatótanács elnöke
eSense Human Resources Szolgáltató Nyrt.